1.3. Գներ և սակագներ

Գների փոփոխություններն ըստ հանրապետության տնտեսության առանձին հատվածների, 2003թ. հունվար-դեկտեմբերին

(նախորդ ամսվա նկատմամբ, %)

	Սպառողական գների ինդեքս[1)]	Արդյունաբերողների արտադրանքի գների ինդեքս[2)]	Գների ինդեքսը շինարարությունում [3)]	Բեռնափոխադրումների սակագների ինդեքս [4)]	Գյուղատնտեսական մթերքի իրացման գների ինդեքս[5)]	Գյուղատնտեսության արտադրության միջոցների գնման գների ինդեքս [6)]
Հունվար	104.1	97.0	100.0	99.6	100.2	100.8
Փետրվար	98.5	105.7	100.3	100.2	102.5	99.5
Մարտ	99.5	100.0	100.0	100.6	100.0	100.6
Ապրիլ	102.0	102.5	100.0	100.0	98.3	98.6
Մայիս	101.2	108.1	99.9	99.6	97.4	98.0
Հունիս	101.4	95.0	99.9	99.8	81.0	102.7
Հուլիս	94.5	103.6	100.0	100.1	71.1	101.5
Օգոստոս	97.7	97.7	100.0	98.3	79.4	100.6
Սեպտեմբեր	102.5	99.3	102.3	101.0	103.3	97.8
Հոկտեմբեր	99.9	100.3	100.2	98.4	101.6	99.7
Նոյեմբեր	102.2	106.6	100.1	97.7	102.9	103.7
Դեկտեմբեր	105.2	103.0	100.0	101.5	105.3	100.1
Դեկտեմբերը 2002թ. դեկտեմբերի նկատմամբ	108.6	121.1*)	102.6	96.7	114.1*)	105.9*)
2003թ. հունվար-դեկտեմբերը 2002թ. հունվար-նոյեմբերի նկատմամբ	104.7	108.9	101.4	101.0	109.1	106.6

*) 2003թ. դեկտեմբերի և 2002թ. դեկտեմբերի ընթացիկ գներով հաշված:
[1)] Ըստ գործող մեթոդաբանության, ՀՀ-ում գների դիտարկումը կատարվում է նախորդ ամսվա 21-ից հաշվետու ամսվա 20-ն ընկած ժամանակահատվածում Երևան քաղաքում և հանրապետության 9 մարզերում (բացի Արարատի մարզից) 400 անվանում ապրանք (ծառայություն) - ներկայացուցիչների գծով:
[2)] Գների դիտարկումը կատարվում է արդյունաբերական ոլորտի 254 բազային կազմակերպություններում` 888 անվանում արտադրանք - ներկայացուցիչների գծով:
[3)] Ըստ ՀՀ քաղաքաշինության նախարարության տվյալների:
[4)] Հաշվարկվում է տրանսպորտի 4 տեսակներով (երկաթուղային, ավտոմոբիլային, օդային և խողովակաշարային)` բեռնառաքումների դիտարկված սակագների հիման վրա:
[5)] Ըստ 6000 գյուղացիական և գյուղացիական կոլեկտիվ տնտեսությունների կողմից իրացված 61 անվանում գյուղմթերքի իրացման գների և ծավալների հետազոտման տվյալների:
[6)] Ըստ 6000 գյուղացիական և գյուղացիական կոլեկտիվ տնտեսությունների կողմից 92 անվանում արտադրության միջոցների գնման գների և ծավալների հետազոտման տվյալների:

Գների, սակագների աճի տեմպերը 2002-2003թթ. հունվար-դեկտեմբերին

(նախորդ տարվա նկատմամբ, %)

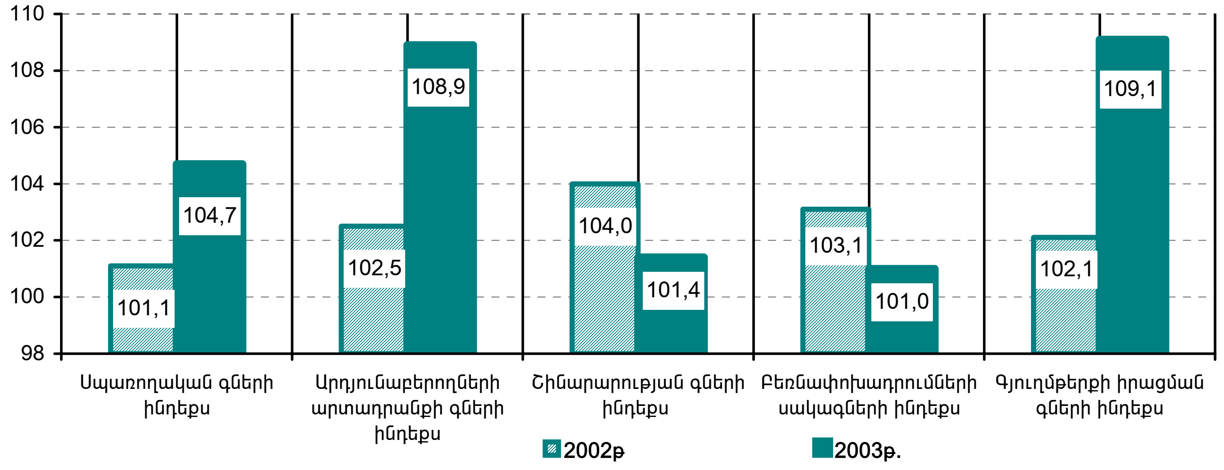

Գների միջին ամսական փոփոխությունները 2002-2003թթ. եռամսյա կտրվածքով՝ ըստ հանրա-պետության տնտեսության առանձին հատվածների ու ապրանքախմբերի

(%)

	2002թ.				2003թ.			
	I	II	III	IV	I	II	III	VI
Սպառողական գների ինդեքս	100.3	101.2	97.1	102.1	100.7	101.5	98.2	102.4
այդ թվում՝								
պարենային ապրանքների (նե - րառյալ ոգելից խմիչք, ծխախոտ)	100.5	101.6	95.9	102.9	101.0	102.3	97.3	103.5
ոչ պարենային ապրանքների	99.8	100.4	99.8	100.9	100.1	99.7	99.9	100.4
ծառայությունների	100.1	100.2	99.9	100.1	100.1	100 .4	100.1	100.05
Արդյունաբերողների արտադրանքի գների ինդեքս	100.7	102.8	97.9	99.0	100.6	103.6	99.6	102.7
Գների ինդեքսը շինարարությու-նում	100.3	99.95	100.1	100.1	100.1	99.9	100.7	100.1
Բեռնափոխադրումների սակագների ինդեքս	100.05	100.8	98.7	101.6	100.1	99.8	99.8	99.1
Գյուղատնտեսական մթերքի իրացման գների ինդեքս	98.4	98.1	98.8	103.9	101.2	97.3	101.7	104.3
Գյուղատնտեսության արտա-դրության միջոցների գնման գների ինդեքս	99.0	101.1	98.8	102.7	100.2	100.2	99.7	101.8

Արտարժութային շուկա: 2003թ. դեկտեմբերին նոյեմբերի համեմատ սպառողական և արտարժույթի շուկաներում գրանցվել է գների և ԱՄՆ դոլարի նկատմամբ հայկական դրամի հաշվարկային փոխարժեքի, համապատասխանաբար, 5.2% և 0.2% հավելաճ: Դեկտեմբերին 2002թ. դեկտեմբերի համեմատ սպառողական գների 8.6% հավելաճն ուղեկցվել է ԱՄՆ դոլարի նկատմամբ հայկական դրամի հաշվարկային փոխարժեքի 3.3% նվազումով: Նախորդ տարվա նույն ժամանակահատվածում արձանագրվել է սպառողական գների և հաշվարկային փոխարժեքի, համապատասխանաբար, 2.0 և 3.6% հավելաճ: ԱՄՆ դոլարի նկատմամբ հայկական դրամի հաշվարկային փոխարժեքը 2003թ. դեկտեմբերին կազմել է 565.49 դրամ, ինչը 3.3% ցածր է 2002թ. դեկտեմբերի համապատասխան ցուցանիշից (584.8 դրամ):

ՀՀ սպառողական գների ինդեքսի և ԱՄՆ դոլարի նկատմամբ հայկական դրամի հաշվարկային փոխարժեքի փոփոխությունները 2002-2003թթ. հունվար-դեկտեմբերին

(նախորդ տարվա դեկտեմբերի նկատմամբ, %)

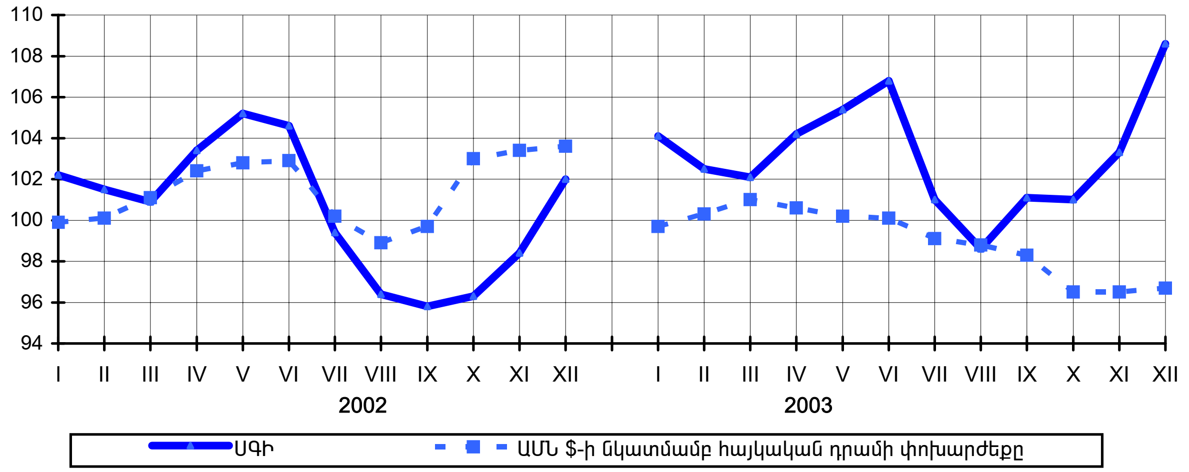

Սպառողական գներ: 2003թ. դեկտեմբերին ՀՀ սպառողական շուկայում շարունակվել է դեռևս նոյեմբերին գրանցված գնաճի միտումը և երկու ամիսների ընդհանուր սղաճը կազմել է 7.5%: Դեկտեմբերին նոյեմբերի համեմատ արձանագրվել է 5.2% սղաճ, ինչը հիմնականում պայմանավորվել է հացամթերքի որոշ տեսակների, մրգի, բանջարեղենի և ձկնամթերքի զգալի գնաճով: Նշված ժամանակահատվածում հացի, ալյուրի և մակարոնեղենի ընդհանուր գնաճը կազմել է 10.4%: Սպառողական զամբյուղում ունենալով 14.79% տեսակարար կշիռ, նշված ապրանքատեսակների գնաճը նպաստել է սպառողական գների աճին 1.6 տոկոսային կետով: Առանց վերը նշված ապրանքատեսակների գնային փոփոխությունների սպառողական գների ինդեքսը հանրապետությունում կկազմեր 103.6%: Դեկտեմբերին 2002թ. դեկտեմբերի համեմատ նշված ապրանքատեսակների գնաճը կազմել է 38.1% և սպառողական գների աճին նպաստել է 5.6 տոկոսային կետով, այսինքն առանց վերը նշված ապրանքատեսակների գնային փոփոխությունների սպառողական գների ինդեքսը հանրապետությունում կկազմեր 103.0%:

Սպառողական գների ինդեքսները

(դեկտեմբերը նախորդ տարվա դեկտեմբերի նկատմամբ, %)

	2000	*2001*	*2002*	*2003*
Սպառողական գների ինդեքս, ընդամենը	100.4	102.9	102.0	108.6
պարենային ապրանքներ (ներառյալ ոգելից խմիչք և ծխախոտ)	99.8	104.1	101.9	112.4
պարենային ապրանքներ	99.4	104.2	103.2	113.5
ոգելից խմիչք և ծխախոտ	102.1	103.5	91.9	102.9
ոչ պարենային ապրանքներ	101.6	99.3	102.7	100.4
ծառայություններ	101.9	100.6	101.5	102.1

2003թ դեկտեմբերին նոյեմբերի համեմատ հանրապետությունում գրանցվել է պարենային ապրանքների (ներառյալ ոգելից խմիչք և ծխախոտ) 7.4%, ոչ պարենային ապրանքների՝ 0.5% գնաճ և ծառայությունների սակագների 0.7% հավելաճ:

Սպառողական գների հավելաճը 1995-2003թթ. դեկտեմբերին

(նախորդ տարվա դեկտեմբերի նկատմամբ, %)

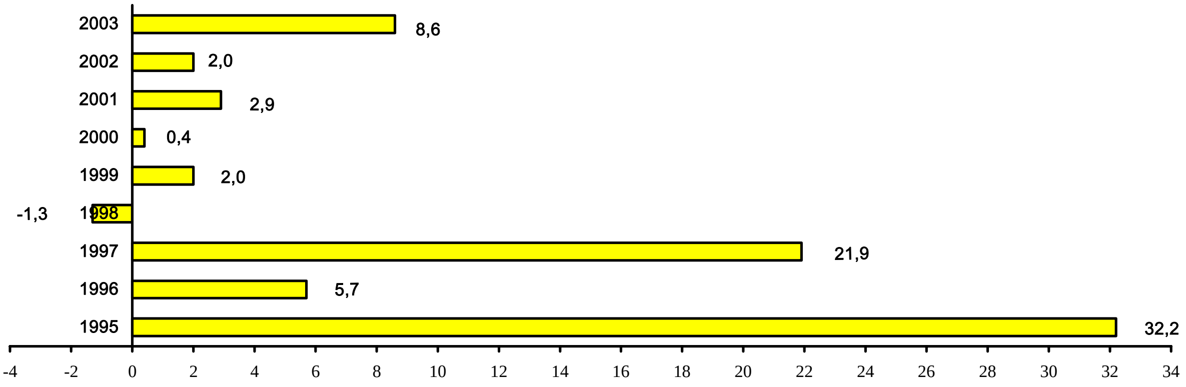

2003թ. հունվար-դեկտեմբերին 2002թ. հունվար-դեկտեմբերի համեմատ սպառողական գների ինդեքսը կազմել է 104.7%, այդ թվում պարենային ապրանքներինը (ներառյալ ոգելից խմիչք և ծխախոտ)՝ 106.1%, ոչ պարենային ապրանքներինը՝ 101.9%, ծառայությունների սակագներինը՝ 101.9%:

2003թ. հունվար-դեկտեմբերին սպառողական գների միջին ամսական հավելաճը կազմել է 0.7% և 0.55 տոկոսային կետով գերազանցել նախորդ տարվա նույն ժամանակահատվածի համապատասխան ցուցանիշը (0.15%)

Սպառողական գների ինդեքսը 2002-2003թթ.

(%)

	Ընդամենը		այդ թվում					
	նախորդ ամսվա համե-մատ	նախորդ տարվա դեկտեմ-բերի հա-մեմատ	պարենային ապրանքներ		ոչ պարենային ապրանքներ		ծառայություններ	
			նախորդ ամսվա համեմատ	նախորդ տարվա դեկտեմ-բերի հա-մեմատ	նախորդ ամսվա համեմատ	նախորդ տարվա դեկտեմ-բերի հա-մեմատ	նախորդ ամսվա համեմատ	նախորդ տարվա դեկտեմ-բերի հա-մեմատ
	2002 թվական							
Հունվար	102.2	102.2	103.7	103.7	99.7	99.7	100.0	100.0
Փետրվար	99.3	101.5	99.5	103.2	99.8	99.5	100.0	100.0
Մարտ	99.4	100.9	99.4	102.6	100.0	99.4	100.4	100.4
I եռամսյակ	100.9	100.9	102.6	102.6	99.4	99.4	100.4	100.4
Ապրիլ	102.5	103.4	103.9	106.6	100.7	100.1	100.2	100.6
Մայիս	101.7	105.2	102.5	109.3	100.4	100.5	100.2	100.9
Հունիս	99.5	104.6	99.0	108.2	100.1	100.6	100.7	101.5
II եռամսյակ	103.7[1]	104.6	105.5[1]	108.2	101.2[1]	100.6	101.1[1]	101.5
Հուլիս	95.0	99.4	92.1	99.6	100.2	100.9	100.0	101.6
Օգոստոս	97.0	96.4	95.3	94.9	99.3	100.2	99.8	101.4
Սեպտեմբեր	99.4	95.8	99.0	94.0	100.0	100.1	99.8	101.1
III եռամսյակ	91.6[1]	95.8	86.9[1]	94.0	99.5[1]	100.1	99.6[1]	101.1
Հոկտեմբեր	100.5	96.3	100.3	94.3	101.5	101.7	100.3	101.4
Նոյեմբեր	102.2	98.4	103.5	97.6	100.8	102.5	100.1	101.5
Դեկտեմբեր	103.6	102.0	105.8	103.2	100.3	102.7	100.0	101.5
IV եռամսյակ	106.5[1]	102.0	109.8[1]	103.2	102.6[1]	102.7	100.4[1]	101.5
2003 թվական								
Հունվար	104.1	104.1	106.7	106.7	100.4	100.4	100.4	100.4
Փետրվար	98.5	102.5	97.6	104.2	99.7	100.1	100.1	100.5
Մարտ	99.5	102.1	99.2	103.3	100.3	100.4	99.9	100.4
I եռամսյակ	102.1[1]	102.1	103.3[1]	103.3	100.4[1]	100.4	100.4[1]	100.4
Ապրիլ	102.0	104.2	103.3	106.7	99.9	100.3	100.3	100.7
Մայիս	101.2	105.4	101.9	108.7	99.6	99.9	100.6	101.3
Հունիս	101.4	106.8	102.3	111.2	99.5	99.4	100.3	101.6
II եռամսյակ	104.7[1]	106.8	107.7[1]	111.2	99.0[1]	99.4	101.2[1]	101.6
Հուլիս	94.5	101.0	91.0	101.3	99.6	99.1	100.3	101.9
Օգոստոս	97.7	98.6	96.1	97.3	100.0	99.0	100.1	102.0
Սեպտեմբեր	102.5	101.1	104.2	101.4	100.3	99.3	100.1	102.0
IIIեռամսյակ	94.6[1]	101.1	91. 2[1]	101.4	99.9[1]	99.3	100.4[1]	102.0
Հոկտեմբեր	99.9	101.0	99.7	101.1	100.1	99.4	99.6	101.6
Նոյեմբեր	102.2	103.3	103.7	104.8	100.5	99.9	99.8	101.4
Դեկտեմբեր	105.2	108.6	108.3	113.5	100.5	100.4	100.7	102.1
IVեռամսյակ	107.4[1]	108.6	111.9[1]	113.5	101.0[1]	100.4	100.04[1]	102.1

[1] *եռամսյակի վերջին ամիսը նախորդ եռամսյակի վերջին ամսվա համեմատ:*

ՀՀ սպառողական շուկայում պարենային (ներառյալ ոգելից խմիչք և ծխախոտ), ոչ պարենային ապրանքների գների և ծառայությունների սակագների փոփոխությունները 2003թ. հունվար-դեկտեմբերին

(նախորդ ամսվա համեմատ,%)

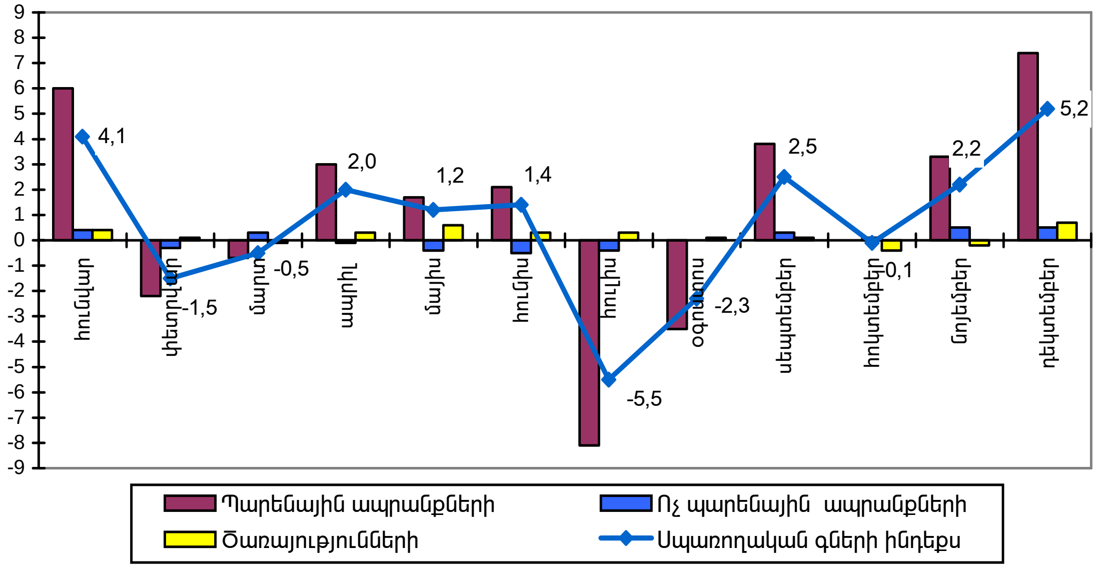

Պարենային ապրանքներ: 2003թ. հունվար-հոկտեմբերին պարենային ապրանքների շուկայում գրանցված տարաբնույթ գնային փոփոխություններին նոյեմբեր-դեկտեմբերին հաջորդել է 12.3% ընդհանուր գնաճ, ընդ որում գնաճի ամենաբարձր ցուցանիշը հաշվետու տարվա ընթացքում գրանցվել է դեկտեմբերին (8.3%), պայմանավորված դիտարկվող պարենային 13 ապրանքախմբերից 12-ում գրանցված 0.1-35.6% գնաճով: Պարենային ապրանքների գնային փոփոխություններին մեծապես նպաստել են հացամթերքի, ինչպես նաև գյուղատնտեսական մթերքի (բանջարեղենի, մրգի, ձկնամթերքի, ձվի) սեզոնայնությամբ պայմանավորված գնային փոփոխությունները:

2003թ. հունվար-մայիսին հացամթերքի ապրանքախմբում գրանցված գնային աննշան փոփոխություններին հունիս-դեկտեմբերին հաջորդել է զգալի գնաճ և 7 ամիսների ընդհանուր գնաճը կազմել է 31.8%: Գնաճի հարաբերականորեն բարձր ցուցանիշներ գրանցվել են հունիսին (11.4%), սեպտեմբերին (8.8%) և դեկտեմբերին (8.9%), պայմանավորված հացի, ալյուրի, մակարոնեղենի նկատելի գնաճով: Դեկտեմբերին նոյեմբերի համեմատ գրանցվել է ալյուրի 13.4% և մակարոնեղենի 15.3% գնաճ: Հացի գնաճը նշված ժամանակահատվածում կազմել է 8.2%: Հանրապետության դիտարկված բոլոր քաղաքներում արձանագրվել է հացամթերքի 7.1-15.5% գնաճ, ընդ որում գնաճի ամենաբարձր ցուցանիշն գրանցվել է ք. Վանաձորում: Մայրաքաղաքում հացամթերքի գնաճը կազմել է 7.9%:

Հացամթերքի գների փոփոխությունները 2003թ.

(2002թ. դեկտեմբերի նկատմամբ,%)

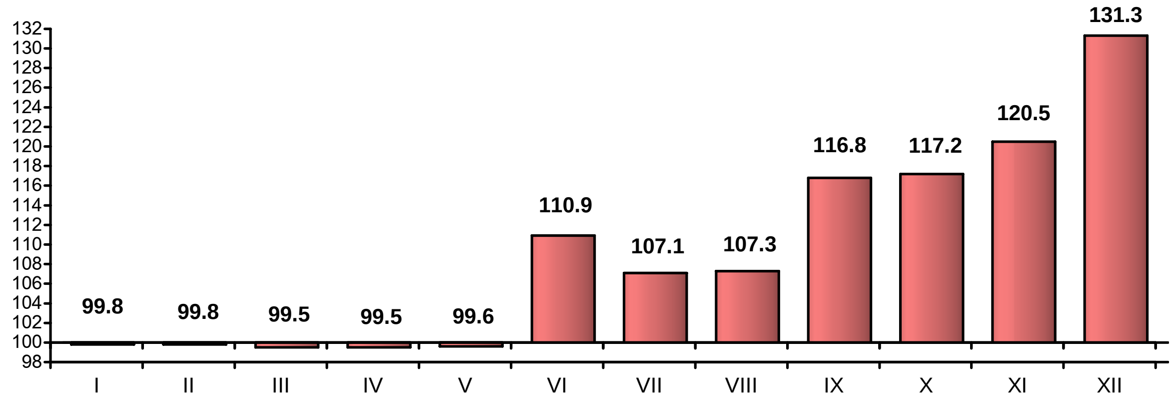

Ալյուրի, հացի և մակարոնեղենի գների փոփոխությունները 2003թ.

(2002թ. դեկտեմբերի նկատմամբ, %)

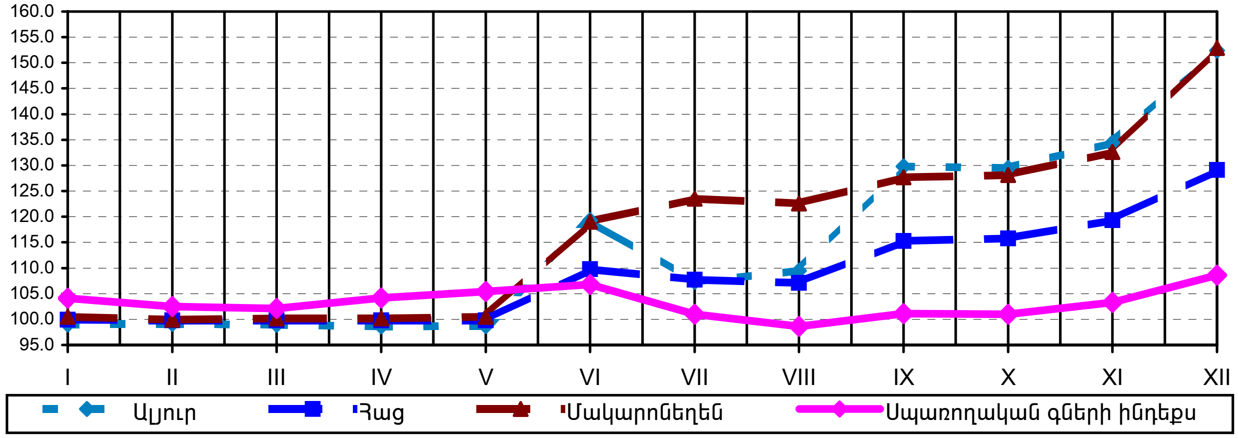

Հանրապետություն ներմուծված ցորենի ծավալներն ու գները

	2002թ.		2003թ.		2003թ. ներմուծված ցորենի գնի փոփոխությունը 2002թ. նկատմամբ,%	Հանրապետությունում արտադրված ցորենի 1կգ-ի իրացման միջին գինը (դրամ)[1]		2003թ. ցորենի իրացման գնի փոփոխությունը 2002թ. նկատմամբ,%
	ներմուծման ծավալը (տոննա)[2]	1կգ-ի ներմուծման գինը (դրամ)	ներմուծման ծավալը (տոննա)[2]	1կգ-ի ներմուծման գինը (դրամ)		2002	2003	
Հունվար	14546.2	74.7	16186.1	73.6	98.5	100.2	80.1	80.0
Փետրվար	26716.3	76.5	31404.5	77.7	101.6	105.2	90.1	85.6
Մարտ	25209.4	72.1	34371.6	77.5	107.5	101.3	93.3	92.1
Ապրիլ	30302.4	74.7	19051.1	76.5	102.4	101.8	97.5	95.8
Մայիս	42627.9	76.0	25026.2	74.9	98.6	129.1	91.3	70.7
Հունիս	17169.2	74.4	25089.6	76.0	102.2	96.8	93.8	96.8
Հուլիս	32425.1	72.4	11468.5	81.4	112.4	77.7	90.5	116.5
Օգոստոս	31290.7	78.5	8832. 6	80.5	102.5	77.1	103.2	134.0
Սեպտեմբեր	17950.9	74.1	48142.5	80.0	108.0	77.8	115.6	148.5

[1] *Ըստ ՀՀ-ում հետազոտվող 6000 գյուղացիական տնտեսությունների հարցման տվյալների:*

[2] *Առանց հումանիտար օգնության և ֆիզիկական անձանց:*

	2002թ.		2003թ.		2003թ. ներմուծված ցորենի գնի փոփոխությունը 2002թ. նկատմամբ,%	Հանրապետությունում արտադրված ցորենի 1կգ-ի իրացման միջին գինը (դրամ)[1]		2003թ. ցորենի իրացման գնի փոփոխությունը 2002թ. նկատմամբ,%
	ներմուծման ծավալը (տոննա)[2]	1կգ-ի ներմուծման գինը (դրամ)	ներմուծման ծավալը (տոննա)[2]	1կգ-ի ներմուծման գինը (դրամ)		2002	2003	
Հոկտեմբեր	27801.5	73.2	15381.0	90.2	123.2	81.1	120.1	148.0
Նոյեմբեր	22105.5	75.5	17552.1	87.5	115.9	80.5	126.6	157.3
Դեկտեմբեր	36962.4	78.2	49203.9	90.7	116.0	82.1	126.1	153.5
Հունվար-դեկտեմբեր	***325107.5***	***75.2***	***301709.5***	***80.9***	***107.5***	***79.5***	***106.9***	***134.5***

Ցորենի արտադրության ծավալները հանրապետությունում

(հազ. տոննա)

	2000	2001	2002	2003	2003թ. 2002թ. նկատմամբ,%
Հացահատիկ-ընդեղեն,ընդամենը	224.8	367.3	415.5	310.0	74.6
Ցորեն (աշնանացան և գարնանացան)	177.8	241.7	284.6	216.7	76.1
Ցորենի տեսակարար կշիռը ընդհանուրի մեջ ,%	79.1	65.8	68.5	69.9	x

Այլուրի արտադրության, ներկրման ծավալները և միջին գները հանրապետությունում

(տոննա)

	2002 թ.			***2003թ.***		
	արտադրություն	ներմուծում	1կգ ալյուրի ներմուծման գինը,դրամ	արտադրություն	ներմուծում	1կգ ալյուրի ներմուծման գինը, դրամ
Հունվար	8675.9	8273.6	171.5	9715.5	. . .[1]	
Փետրվար	8130.5	2038.5	121.6	11441.8	. . .	
Մարտ	9471.5	2444.4	198.8	11594.6	3.6	206.7
Ապրիլ	10055.1	0.5	211.7	13806.4	735.9	127.4
Մայիս	8268.9	401.6	203.5	12184.9	389.5	130.2
Հունիս	9577.5	4.1	193.6	10291.1	8.0	163.5
Հուլիս	8286.9	9.8	186.0	9476.1	41.0	88.5
Օգոստոս	6740.9	3.7	441.9	6009.9	33.9	285.9
Սեպտեմբեր	8801.7	. . .		13192.0	1588.0	171.4
Հոկտեմբեր	8899.4	. . .		12570.1	2341.4	180.6
Նոյեմբեր	11438.5	237.1	205.6	12296.8	28.4	160.2
Դեկտեմբեր	11531.7	755.5	202.7	8630.0	725.1	126.2
Հունվար-դեկտեմբեր	*109878.5*	*14168.9*	*172.3*	*131390.7*[2]	*5894.7*	*161.3*

2003թ. փետրվար-մայիս ամիսներին ծկնամթերքի ապրանքախմբում գրանցված ավելի քան 2 անգամ գնաճին հունիս-օգոստոսին հաջորդել է 61.7% գնանկում: Սեպտեմբեր-հոկտեմբերին արձանագրվել է 26.5% գնաճ, ինչը նոյեմբերին վերածվելով գնանկման, դեկտեմբերին դարձյալ փոխակերպվել է 35.6% գնաճի: Վերջինս հիմնականում պայմանավորվել է թարմ և ապխտած «սիգ» տեսակի ծկան, համապատասխանաբար, 38.0 և 49.4% գնաճով:

Բանջարեղենի և կարտոֆիլի ապրանքախմբում 2003թ. դեկտեմբերին 2002թ. դեկտեմբերի համեմատ արձանագրվել է 5.9% գնաճ, ինչը 3.6 տոկոսային կետով ցածր է նախորդ տարվա նույն ժամանակահատվածի համապատասխան ցուցանիշից (9.5%): 2003թ. մայիս-օգոստոսին հանրապետությունում գրանցված բանջարեղենի և կարտոֆիլի 50.6% գնանկմանը սեպտեմ-

[1] *Տվյալ ամսում ներմուծում չի իրականացվել:*
[2] *Ճշգրտումների արդյունքում ամսական ցուցանիշների հանրագումարը չի տալիս տարեկան ամփոփ ցուցանիշը:*

բերին հաջորդել է 11.9% գնաճ, իսկ հոկտեմբերին՝ դարձյալ գնանկում (5.3%), ինչը նոյեմբեր-դեկտեմբերին փոխակերպվել է 44.3% գնաճի: Դեկտեմբերին նոյեմբերի համեմատ բանջարեղենի և կարտոֆիլի գնաճը կազմել է 17.3%, ինչը լոլիկի (2.7 անգամ), կանաչ պղպեղի (2.5 անգամ), սմբուկի (81.4%), վարունգի (71.1%) գնաճի արդյունք է: Նշված ժամանակահատվածում կարտոֆիլի, գազարի, ճակնդեղի, գլուխ սոխի գնաճը կազմել է 1.7-13.7%:

Բանջարեղենի և կարտոֆիլի գների ամսական փոփոխությունների դինամիկան 2001-2003թթ. հունվար-դեկտեմբերին

(նախորդ ամսվա նկատմամբ,%)

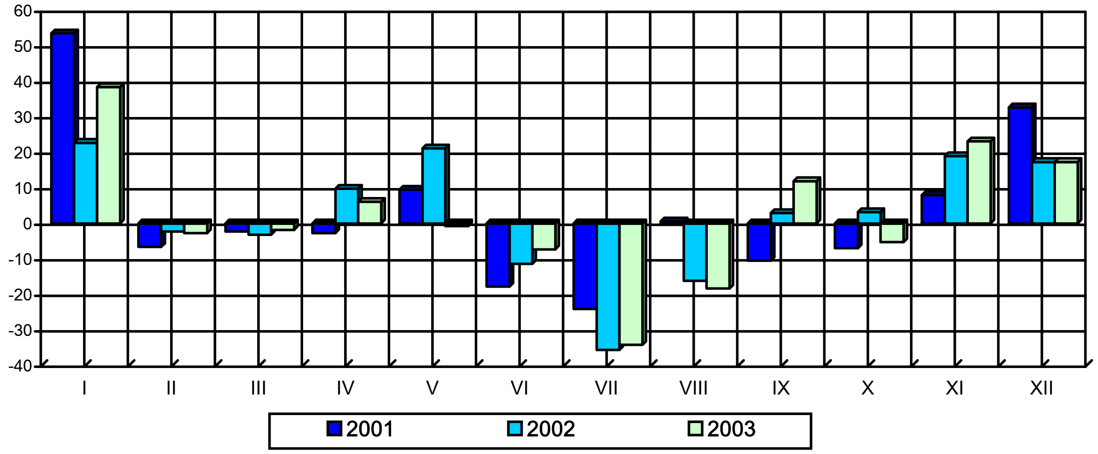

2003թ. դեկտեմբերին 2002թ. դեկտեմբերի համեմատ գրանցվել է մրգի 12.1% գնաճ, ինչը 16.7 տոկոսային կետով ցածր է նախորդ տարվա նույն ժամանակահատվածի համապատասխան ցուցանիշից (28.8%):

2003թ. փետրվար-մարտին հանրապետությունում գրանցված մրգի 18.4% ընդհանուր գնանկմանը ապրիլ-հունիսին հաջորդել է 51.2% գնաճ: Հուլիս-հոկտեմբերին սեզոնայնությամբ պայմանավորված 51.3% գնանկումը նոյեմբեր-դեկտեմբերին դարձյալ փոխակերպվել է գնաճի (երկու ամիսների ընդհանուր գնաճը կազմել է 43.7%): Դեկտեմբերին նոյեմբերի համեմատ մրգի գնաճը կազմել է 26.6%: Նշված ժամանակահատվածում արձանագրվել է խաղողի 22.7%, խնձորի 28.1% և տանձի 31.5% գնաճ: Ներմուծված (ցիտրուսային և արևադարձային) մրգից կիտրոնի գինն աճել է 0.5%, իսկ նարնջի, մանդարինի և աղամաքգի գները նվազել են 40.5-6.0%:

Մրգի գների փոփոխությունները 2001-2003թթ.

(նախորդ ամսվա նկատմամբ,%)

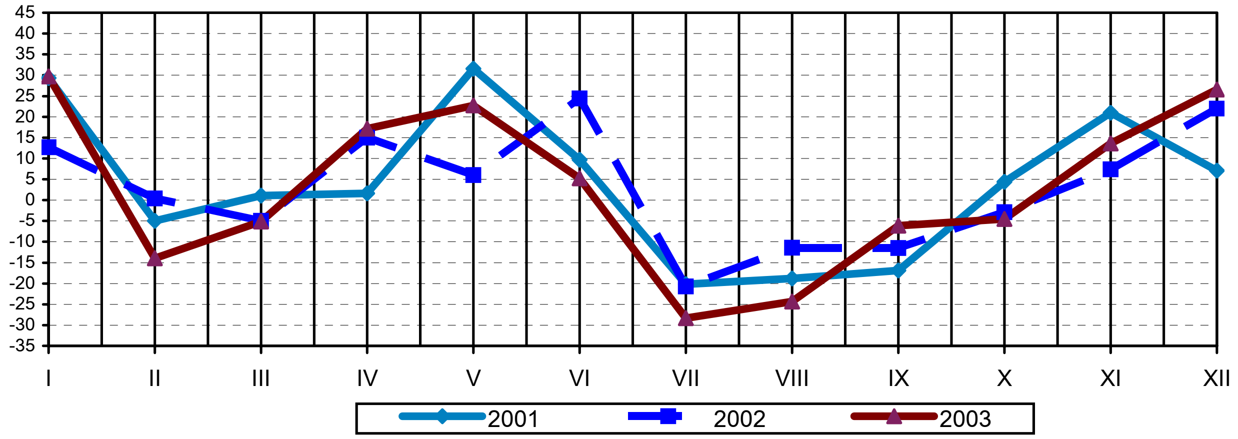

2003թ. փետրվար-հուլիսին հանրապետությունում գրանցված ձվի 27.9% ընդհանուր գնանկմանը օգոստոս-դեկտեմբերին հաջորդել է 40.2% ընդհանուր գնաճ: Դեկտեմբերին նոյեմբերի համեմատ ձվի գնաճը կազմել է 23.6%:

2003թ. փետրվար-օգոստոսին կաթնամթերքի ապրանքախմբում արձանագրված 7.1% գնանկմանը սեպտեմբեր-դեկտեմբերին հաջորդել է 4.3% գնաճ: Դեկտեմբերին նոյեմբերի համեմատ գրանցվել է կաթնամթերքի 1.6% գնաճ:

2003թ. դեկտեմբերին 2002թ. դեկտեմբերի համեմատ մսամթերքի գնաճը կազմել է 9.5% և 9.0 տոկոսային կետով գերազանցել նախորդ տարվա նույն ժամանակահատվածի համապատասխան ցուցանիշը (0.5%): 2003թ. մարտ-օգոստոսին մսամթերքի ապրանքախմբում գրանցված 5.8% գնաճին սեպտեմբեր-նոյեմբերին հաջորդել է 1.2% գնանկում, ինչը դեկտեմբերին դարձյալ փոխակերպվել է գնաճի՝ կազմելով 3.2%: Վերջինս մեծապես պայմանավորվել է ոչխարի 6.9% և խոզի 7.1% մսի գնաճով: Տավարի մսի գնաճը կազմել է 2.2%:

Ոգելից խմիչքի և ծխախոտի ապրանքախմբում 2003թ. հունվար-սեպտեմբերին գրանցված աննշան գնային փոփոխություններին հոկտեմբեր-դեկտեմբերին հաջորդել է 2.7% ընդհանուր գնաճ (հոկտեմբերին՝2.2%, նոյեմբերին՝ 0.3%, դեկտեմբերին՝ 0.1%), ընդ որում, եթե ծխախոտի գները նշված ժամանակահատվածում մնացել են անփոփոխ, ապա ոգելից խմիչքի ընդհանուր գնաճը կազմել է 19.8%: Դրան մեծապես նպաստել է տեղական արտադրության որոշ տեսակի գինիների և շամպայնի գնաճը:

Գների փոփոխություններն ըստ պարենային առանձին ապրանքախմբերի

(նախորդ տարվա նկատմամբ, %)

	2000	2001	2002	2003
Պարենային ապրանքներ (ներառյալ ոգելից խմիչք և ծխախոտ)	97.8	104.2	101.2	106.1
Պարենային ապրանքներ	94.1	104.7	102.2	106.9
հացամթերք	96.7	97.6	97.9	108.6
մսամթերք	95.0	107.2	101.3	105.5
ձկնամթերք	93.7	115.0	140.2	109.2
կաթնամթերք	94.3	105.0	100.3	97.4
ձու	91.5	102.3	108.2	103.0
կենդանական և բուսական յուղ	90.4	98.3	101.5	104.0
միրգ	83.4	126.2	120.7	121.4
բանջարեղեն և կարտոֆիլ	90.9	127.0	104.3	111.0
շաքարավազ	96.6	112.7	99.4	101.9
սուրճ, թեյ, կակաո	92.0	96.5	98.4	100.3
հրուշակեղեն	96.6	98.3	101.3	101.6
այլ մթերք	97.3	97.2	99.9	99.2
ոչ ոգելից խմիչք	98.1	97.7	100.8	102.5
Ոգելից խմիչք և ծխախոտ	128.0	101.5	93.9	100.0

Մի խումբ պարենային ապրանքների գների համեմատությունը տավարի մսի գնի նկատմամբ

(%)

	Չափի միավորը	*2002թ.*				*2003թ.*			
		մարտ	հունիս	սեպտեմբեր	դեկտեմբեր	մարտ	հունիս	սեպտեմբեր	դեկտեմբեր
Միս տավարի	կգ	100.0	100.0	100.0	100.0	100.0	100.0	100.0	100.0
Թարմ ձուկ «սիգ»	,,-,,	61.9	71.1	31.7	61.7	51.9	81.5	37.6	58.4
Կաթ	լ	24.2	21.1	21.9	23.0	23.8	21.6	21.8	23.3
Պանիր «չանախ»	կգ	123.6	112.5	111.1	110.8	104.9	98.0	96.4	102.8
Կենդանական յուղ	,,-,,	139.3	122.9	120.1	119.7	113.1	110.2	122.3	128.3
Բուսական յուղ	լ	53.0	49.2	50.7	55.3	54.8	53.0	53.7	55.4
Ձու	տասնյակ	44.4	37.1	31.4	46.5	35.1	33.2	33.6	46.4
Հաց I տեսակի	կգ	19.2	17.7	18.2	17.9	17.0	17.6	18.5	20.9
Հաց բարձր տեսակի	,,-,,	22.3	20.6	21.2	20.9	20.2	19.0	21.8	25.0

	Չափի միավորը	2002թ.				2003թ.			
		մարտ	հու-նիս	սեպ-տեմ-բեր	դեկ-տեմ-բեր	մարտ	հու-նիս	սեպ-տեմ-բեր	դեկ-տեմբեր
Մակարոն,վերմիշել	,,-,,	23.0	20.5	21.5	21.7	20.9	23.5	25.5	31.0
Շաքարավազ	,,-,,	24.5	22.7	22.7	23.1	22.6	21.6	21.5	21.0
Բրինձ	,,-,,	28.5	26.2	27.0	26.7	26.3	24.8	25.7	26.4
Աղ	,,-,,	9.0	8.3	8.6	8.5	8.2	7.8	7.9	8.1
Կարտոֆիլ	,,-,,	14.0	16.3	11.1	15.1	14.8	13.9	10.5	11.3
Խնձոր	,,-,,	24.5	34.0	20.2	29.6	28.6	34.8	16.9	21.2
Թեյ	,,-,,	291.4	265.7	275.3	269.2	258.8	246.4	249.4	253.4
Սուրճ	,,-,,	223.3	202.1	208.9	204.5	198.0	186.9	189.1	189.1

Ակնհայտ է, որ 2003թ. դեկտեմբերին 2002թ. դեկտեմբերի համեմատ վերը նշված ապրանքատեսակներից մեծ մասի գները տավարի մսի գնի նկատմամբ ունեցել են անկման միտում (բերված ապրանքատեսակներից 10-ի գները նվազել են 15.8-0.1 տոկոսային կետով), ինչը, թերևս, պայմանավորվել է նշված ժամանակահատվածում տավարի մսի 6.7% գնաճով: Աղյուսակում բերված մյուս 6 ապրանքատեսակների գները տավարի մսի գնի նկատմամբ 2003թ. դեկտեմբերին 2002թ. դեկտեմբերի համեմատ աճել են 0.1-9.4 տոկոսային կետով:

Պարենային մի խումբ ապրանքատեսակների միջին տարեկան հանրապետական գները

(դրամ)

	Չափի միավորը	1999	2000	2001	2002	2003
Միս տավարի	կգ	1108	1011	1075	1112	1209
Միս խոզի	- ,,-	1122	1213	1386	1197	1282
Կենդանական յուղ	- ,,-	1557	1409	1429	1406	1407
Բուսական յուղ	լ	641	562	527	574	654
Կաթ	- ,,-	222	221	252	250	275
Պանիր «Չանախ»	կգ	1336	1235	1287	1283	1215
Շաքարավազ	- ,,-	239	230	259	258	263
Բրինձ	- ,,-	313	307	308	302	311
Թարմ ձուկ «Սիգ»	- ,,-	401	382	439	625	676
Ձու	տասնյակ	429	391	399	431	444
Հաց (I տեսակի)	կգ	216	211	206	203	215
Աղ	- ,,-	99	98	96	96	96
Կարտոֆիլ	- ,,-	127	107	143	154	149
Կաղամբ	- ,,-	85	82	125	86	99
Գլուխ սոխ	- ,,-	170	155	214	175	231
Գազար	- ,,-	146	109	166	147	161
Խնձոր	- ,,-	313	212	255	284	305
Թեյ	- ,,-	3347	3189	3135	3070	3052
Սուրճ	- ,,-	2614	2413	2360	2338	2315

Ոչ պարենային ապրանքներ: 2003թ. դեկտեմբերին 2002թ. դեկտեմբերի համեմատ ոչ պարենային ապրանքների շուկայում արձանագրվել է 0.4% գնաճ, ինչը 2.3 տոկոսային կետով ցածր է նախորդ տարվա նույն ժամանակահատվածի համապատասխան ցուցանիշից:

2003թ. հունվար-դեկտեմբերին ոչ պարենային ապրանքների գնային փոփոխությունների վրա իրենց որոշակի ազդեցությունն են ունեցել բենզինի և դիզելային վառելիքի գնային փոփոխությունները:

Բենզինի և դիզելային վառելիքի գնային փոփոխությունները 2003թ.

(2002թ. դեկտեմբերի նկատմամբ, %)

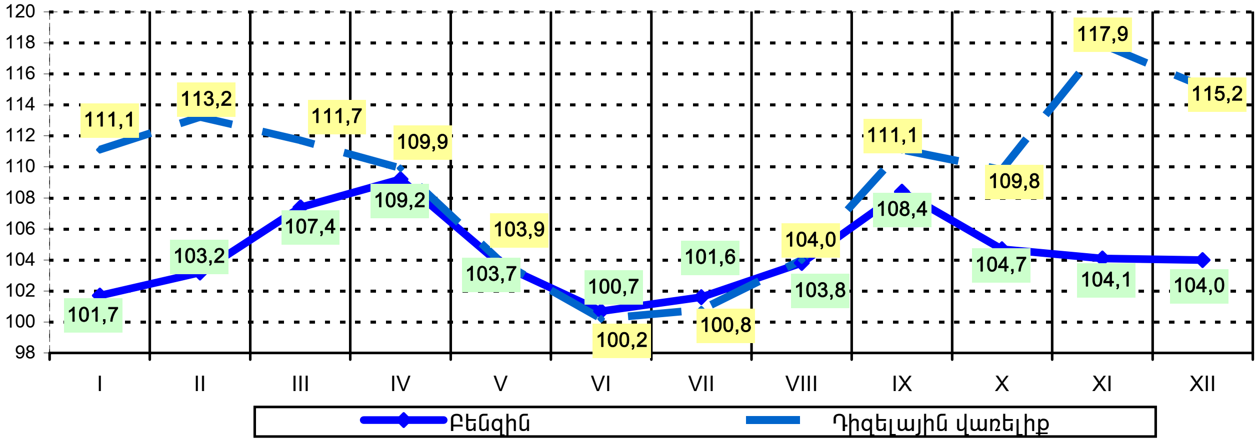

Մի խումբ ոչ պարենային ապրանքների գների ինդեքսները 2003թ.

(դեկտեմբերը 2002թ. դեկտեմբերի նկատմամբ, %)

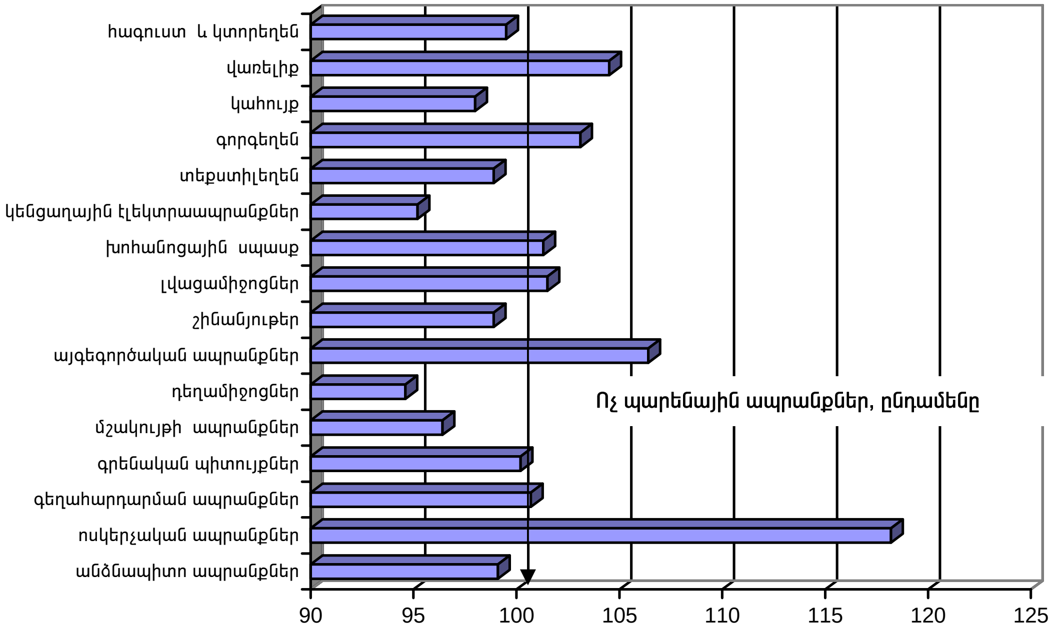

2003թ. նկատելի գնային փոփոխություններ են արձանագրվել վառելիքի ապրանքախմբում, ընդ որում, եթե փետրվար-օգոստոսին նկատվել է գնանկման միտում (ընդհանուր գնանկումը կազմել է 12.3%), ապա սեպտեմբեր-դեկտեմբերին գրանցվել է 13.8% գնաճ: Հարկ է նշել, որ նշված գնային փոփոխությունները հիմնականում պայմանավորվել են հեղուկ գազի և վառելափայտի գնային փոփոխություններով: Դեկտեմբերին նոյեմբերի համեմատ վառելիքի գնաճը կազմել է 4.6%, ինչը պայմանավորվել է վառելափայտի 5.8% թանկացումով: Հեղուկ գազի և նավթի գնաճը նշված ժամանակահատվածում կազմել է 4.5% և 4.7%:

Ոչ պարենային ապրանքների հիմնական ապրանքախմբերի գների փոփոխությունները

(նախորդ տարվա նկատմամբ,%)

	2000	*2001*	*2002*	*2003*
Ոչ պարենային ապրանքներ	103.0	100.2	100.2	101.9
այդ թվում`				
հագուստ և կտորեղեն	95.4	98.7	101.8	101.7
վառելիք	111.0	98.2	100.9	119.5
կահույք	100.0	100.8	102.0	100.5
գորգեղեն	101.0	100.2	101.1	103.7
տեքստիլեղեն	96.1	102.6	98.7	99.3
կենցաղային էլեկտրաապրանքներ	99.4	100.3	98.2	96.8
խոհանոցային սպասք	97.8	100.0	102.7	102.0
լվացամիջոցներ	95.9	102.9	104.0	100.6
շինանյութեր	101.2	102.3	99.4	99.1
այգեգործական ապրանքներ	99.0	98.5	98.4	100.8
դեղամիջոցներ	90.4	107.6	93.6	94.3
անձնական օգտագործման մեքենաներ և բենզին	131.7	98.2	96.7	108.0
մշակույթի ապրանքներ	93.9	98.1	101.5	98.8
գրենական պիտույքներ	90.7	102.6	103.4	99.5
գեղահարդարման ապրանքներ	94.9	98.4	101.3	100.8
ոսկերչական ապրանքներ	96.5	97.5	103.0	118.4
անձնապիտո ապրանքներ	98.1	98.4	100.6	100.4

Ծառայություններ: 2003թ. դեկտեմբերին 2002թ. դեկտեմբերի համեմատ ծառայությունների ոլորտում հանրապետությունում գրանցված սակագների 2.1% հավելաճը 0.6 տոկոսային կետով գերազանցել է նախորդ տարվա նույն ժամանակահատվածի համապատասխան ցուցանիշը (1.5%):

Ծառայությունների սակագների փոփոխությունները 2003թ.

(նախորդ ամսվա նկատմամբ, %)

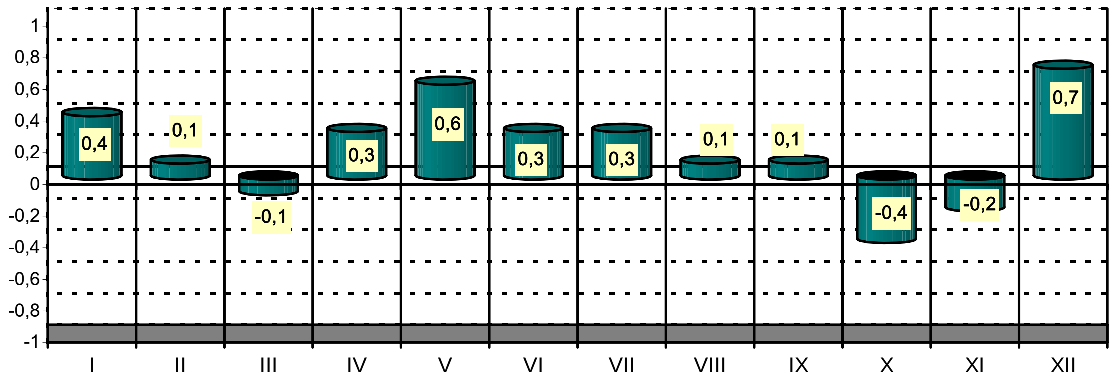

Բնակչությանը մատուցված ծառայությունների հիմնական տեսակների սակագների փոփոխությունները

(նախորդ տարվա նկատմամբ,%)

	2000	2001	2002	2003
Ծառայություններ, *ընդամենը*	101.5	101.3	101.1	101.9
այդ թվում`				
կենցաղային	101.1	104.6	100.8	99.7
բնակարանային-կոմունալ	100.0	100.0	100.1	100.0
բուժսպասարկման	103.2	98.1	96.6	100.2
տրանսպորտի	100.7	101.2	100.2	104.8

	2000	2001	2002	2003
կապի	99.9	101.5	110.3	107.5
մշակույթի	103.7	103.4	115.3	108.4
կրթության համակարգի	112.4	102.9	103.9	101.8
հանգստի կազմակերպման	98.7	103.1	106.2	100.2
հանրային սննդի	101.9	100.9	99.8	102.9
իրավական և բանկային	102.0	101.9	100.0	99.9

Բնակչությանը մատուցված ծառայությունների հիմնական տեսակների սակագների ինդեքսները 2003թ.
(դեկտեմբերին 2002թ. դեկտեմբերի նկատմամբ, %)

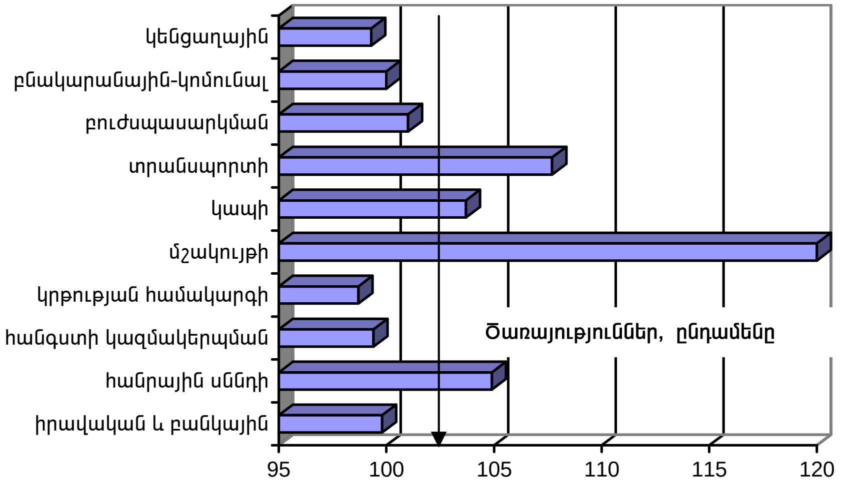

Սպառողական գների և ծառայությունների սակագների տարածքային առանձնահատկությունները: 2003թ. դեկտեմբերին նոյեմբերի համեմատ հանրապետությունում դիտարկված բոլոր քաղաքներում սպառողական գներն աճել են 3.0-5.8%, ընդ որում գնաճի ամենաբարձր ցուցանիշը գրանցվել է մայրաքաղաքում:

Սպառողական գների ինդեքսը 1999-2003թ. դեկտեմբերին նախորդ տարվա դեկտեմբերի նկատմամբ, ըստ դիտարկվող քաղաքների

(%)

	1999	2000	2001	2002	2003
ՀՀ, ընդամենը	102.0	100.4	102.9	102.0	108.6
այդ թվում.					
Երևան	101.1	100.6	103.6	102.3	108.7
Գյումրի	101.4	101.0	102.6	102.7	106.2
Վանաձոր	101.2	100.6	101.7	101.9	109.3
Վաղարշապատ	100.0	100.9	100.4	100.7	110.0
Թալին	104.6	99.3	103.3	100.8	109.2
Դիլիջան	104.4	100.7	101.7	100.7	109.6
Հրազդան, Չարենցավան	107.1	97.7	102.1	102.3	105.8
Եղեգնաձոր	105.4	100.6	103.9	102.9	109.3
Մարտունի	105.3	99.7	101.8	100.1	110.4
Կապան	103.9	100.7	101.4	101.1	108.3

2003թ. դեկտեմբերին նոյեմբերի համեմատ հանրապետության դիտարկվող բոլոր քաղաքներում արձանագրվել է պարենային ապրանքների 4.4-9.4% գնաճ, ընդ որում գնաճի ամենաբարձր ցուցանիշը գրանցվել է մայրաքաղաքում:

ՀՀ հետազոտվող բնակավայրերում կարևորագույն պարենային ապրանքների միջին գները դեկտեմբերի 30-ի դրությամբ

(դրամ՝ կգ-ի համար)

	Միս տավարի	Պա-նիր	Կա-րագ	Բուսա-կան յուղ, լիտր	Ձու, տաս-նյակի համար	Շաքա-րա-վազ	Կար-տոֆիլ	Գլուխ սոխ	Կա-ղամբ	Խնձոր
	2002թ.									
ՀՀ, ընդամենը	1178	1267	1370	630	594	265	175	235	93	591
այդ թվում՝										
Երևան	1200	1313	1396	629	598	266	170	296	97	708
Գյումրի	1163	1238	1313	618	600	268	180	143	55	588
Վանաձոր	1100	1050	1266	636	596	252	166	180	122	400
Վաղարշապատ	1150	1200	1250	570	573	260	250	150	100	500
Թալին	1200	1300	1450	610	600	260	180	180	120	340
Դիլիջան	1100	1200	1400	685	600	263	200	150	80	350
Հրազդան,Չարենցավան	1250	1283	1300	650	575	260	180	127	65	300
Եղեգնաձոր	1200	1300	1400	670	550	260	180	130	150	400
Մարտունի	1000	1200	1400	650	600	270	130	150	70	550
Կապան	1200	1200	1480	652	600	274	156	160	100	300
	2003թ.									
ՀՀ, ընդամենը	1267	1275	1560	669	598	253	137	367	123	326
այդ թվում՝										
Երևան	1283	1300	1538	659	608	255	145	393	153	329
Գյումրի	1250	1288	1550	663	588	270	115	293	58	425
Վանաձոր	1233	1216	1500	655	586	233	120	375	90	310
Վաղարշապատ	1300	1200	1550	680	580	240	130	300	100	300
Թալին	1400	1200	1700	750	600	250	150	350	90	350
Դիլիջան	1250	1200	1650	700	600	255	150	300	70	400
Հրազդան,Չարենցավան	1200	1280	1550	675	575	253	130	350	90	230
Եղեգնաձոր	1300	1200	1700	650	600	240	150	300	100	300
Մարտունի	1150	1200	1700	700	600	250	85	300	50	350
Կապան	1200	1300	1660	712	550	266	148	370	80	250

Վերը նշված պարենային ապրանքների ընդհանուր արժեքը (յուրաքանչյուրից 1կգ-ի, ձվի՝ տասնյակի և բուսական յուղի՝ 1 լիտրի հաշվարկով) 2003թ. դեկտեմբերի 30-ի դրությամբ հանրապետությունում միջին հաշվով կազմել է 6575 դրամ և 2.8%-ով գերազանցել նույնանուն ապրանքատեսակների 2002թ. դեկտեմբերի 30-ին արձանագրված ընդհանուր արժեքը (6398 դրամ):

Հանրապետությունում դիտարկված բոլոր քաղաքներում 2003թ. դեկտեմբերին նոյեմբերի համեմատ արձանագրվել է ոչ պարենային ապրանքների 0.1-1.1% գնաճ (համեմատաբար բարձր ցուցանիշ գրանցվել է ք. Դիլիջանում): Երևանում ոչ պարենային ապրանքների գնաճը կազմել է 0.4%:

Որոշ ոչ պարենային ապրանքախմբերի գների փոփոխությունները 2003թ. դեկտեմբերին ըստ դիտարկվող քաղաքների

(2002թ. դեկտեմբերի նկատմամբ, %)

	Հագուստ և կտորե-ղեն	Կոշկե-ղեն	Վառե-լիք	Դեղամի-ջոցներ	Կենցաղա-յին էլեկ-տրաապ-րանքներ	Մշակույ-թի ապ-րանքներ	Գրենա-կան պիտույք-ներ	Գեղահար-դարման ապրանքներ
ՀՀ, ընդամենը	99.5	100.7	104.5	94.6	95.2	96.4	100.2	100.7
այդ թվում								
Երևան	98.8	99.8	102.0	94.0	92.8	95.5	99.5	101.0
Գյումրի	99.9	99.6	97.8	97.7	94.9	94.2	100.5	99.2
Վանաձոր	100.0	101.3	109.4	93.1	98.0	98.3	100.8	105.7
Վաղարշապատ	102.0	104.7	111.0	92.1	101.2	103.8	101.4	97.8
Թալին	99.0	101.0	97.2	100.6	100.4	99.5	103.8	99.7

	Հագուստ և կտորեղեն	Կոշկեղեն	Վառելիք	Դեղամիջոցներ	Կենցաղային էլեկտրաապրանքներ	Մշակույթի ապրանքներ	Գրենական պիտույքներ	Գեղահարդարման ապրանքներ
Դիլիջան	97.4	98.7	122.6	103.2	100.0	100.1	100.6	96.7
Հրազդան, Չարենցավան	102.0	102.3	106.5	93.6	100.5	96.8	99.4	100.5
Եղեգնաձոր	101.7	100.6	104.6	88.6	98.8	101.7	102.1	105.7
Մարտունի	99.7	101.9	112.2	100.1	95.9	97.5	103.3	99.3
Կապան	102.1	109.2	118.4	89.1	101.5	90.9	101.3	99.7

Բնակչությանը մատուցված ծառայությունների ոլորտում 2003թ. դեկտեմբերին նոյեմբերի համեմատ հանրապետության դիտարկված 8 քաղաքներում գրանցվել է սակագների 0.1-2.6% հավելաճ, ք. Եղեգնաձորում՝ 0.3% նվազում, իսկ ք. Թալինում պահպանվել է սակագների նոյեմբերին գրանցված մակարդակը:

Սպառողական ապրանքների գների և բնակչությանը մատուցված ծառայությունների սակագների ինդեքսները 2003թ. դեկտեմբերին 2002թ. դեկտեմբերի համեմատ, ըստ դիտարկվող քաղաքների

(%)

	Սպառողական գների ինդեքսը	*այդ թվում*				
		սպառողական ապրանքների	դրանցից			ծառայությունների
			պարենային ապրանքների	ոգելից խմիչքի և ծխախոտի	ոչ պարենային ապրանքների	
ՀՀ, ընդամենը	108.6	110.1	113.5	102.9	100.4	102.1
այդ թվում						
Երևան	108.7	110.4	114.1	103.1	99.8	101.2
Գյումրի	106.2	106.2	108.3	101.3	100.6	105.8
Վանաձոր	109.3	110.7	114.3	101.4	101.2	103.1
Վաղարշապատ	110.0	111.8	116.1	100.4	101.0	102.1
Թալին	109.2	110.8	114.4	103.6	100.6	102.3
Դիլիջան	109.6	111.3	115.2	102.5	100.8	101.8
Հրազդան, Չարենցավան	105.8	106.5	107.9	105.4	101.6	102.9
Եղեգնաձոր	109.3	111.0	114.4	103.8	101.4	101.7
Մարտունի	110.4	111.6	115.2	102.9	101.8	105.3
Կապան	108.3	109.6	112.5	101.8	102.4	102.6

Արդյունաբերողների արտադրանքի գների ինդեքսը: 2003թ. դեկտեմբերին 2002թ. դեկտեմբերի համեմատ արդյունաբերական ոլորտի կազմակերպությունների թողարկած արտադրանքի գնաճը կազմել է 21.1% և 20.2 տոկոսային կետով գերազանցել է նախորդ տարվա նույն ժամանակահատվածի համապատասխան ցուցանիշը:

Արդյունաբերողների արտադրանքի գների ինդեքսները 2002-2003թթ. ըստ արդյունաբերության ոլորտների

(դեկտեմբերը 2002թ. դեկտեմբերի նկատմամբ,%)

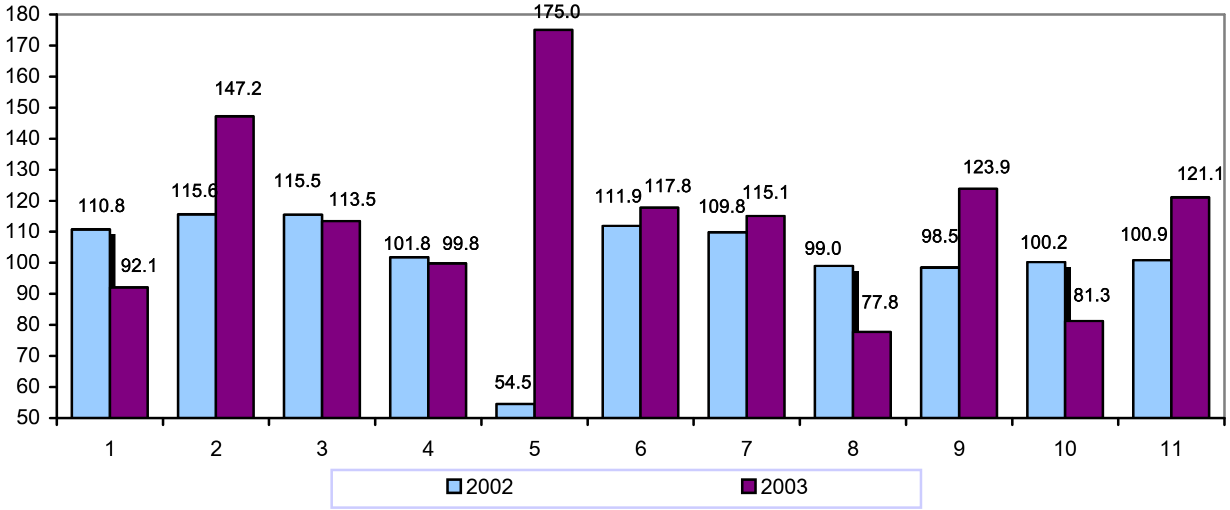

1-էլեկտրաէներգիա
2-Գունավոր մետալուրգիա
3-Քիմիական և նավթաքիմիական արդյունաբերություն
4-Մեքենաշինություն
5-Այլ արդյունաբերական արտադրություն
6-Անտառային, փայտամշակման, թղթի- ցելյուլոզի արդյունաբերություն
7-Շինանյութերի արդյունաբերություն
8-Թեթև արդյունաբերություն
9-Սննդի արդյունաբերություն
10-Հրատարակչական գործերի արտադրություն
11- ՀՀ, ընդամենը

Արդյունաբերողների արտադրանքի գների փոփոխություններն ըստ արդյունաբերության ճյուղերի

(նախորդ տարվա նկատմամբ, %)

	2000	*2001*	*2002*	*2003*
Ամբողջ արդյունաբերությունը	100.8	99.6	102.5	108.9
այդ թվում				
էլեկտրաէներգետիկա	97.0	98.1	102.7	99.7
գունավոր մետալուրգիա	117.1	99.9	120.6	142.1
քիմիական, նավթաքիմիական արդյունաբերություն	100.2	97.5	101.4	114.4
մեքենաշինություն	87.0	107.5	98.0	96.5
այլ արդյունաբերական արտադրություն (ոսկերչական արդյունաբերություն)	101.7	117.8	90.1	88.2
անտառային, փայտամշակման, թղթի-ցելյուլոզի արդյունաբերություն	93.6	111.7	100.6	106.2
շինանյութերի արդյունաբերություն	94.6	100.6	98.5	105.0
թեթև արդյունաբերություն	100.8	97.7	103.4	92.1
սննդի (ներառյալ ալյուրի ու համակցված կերերի) արդյունաբերություն	102.5	99.0	99.5	108.1
հրատարակչական գործերի արտադրություն	124.9	92.3	104.3	99.9

Արդյունաբերողների արտադրանքի գների ինդեքսները

(նախորդ ամսվա նկատմամբ,%)

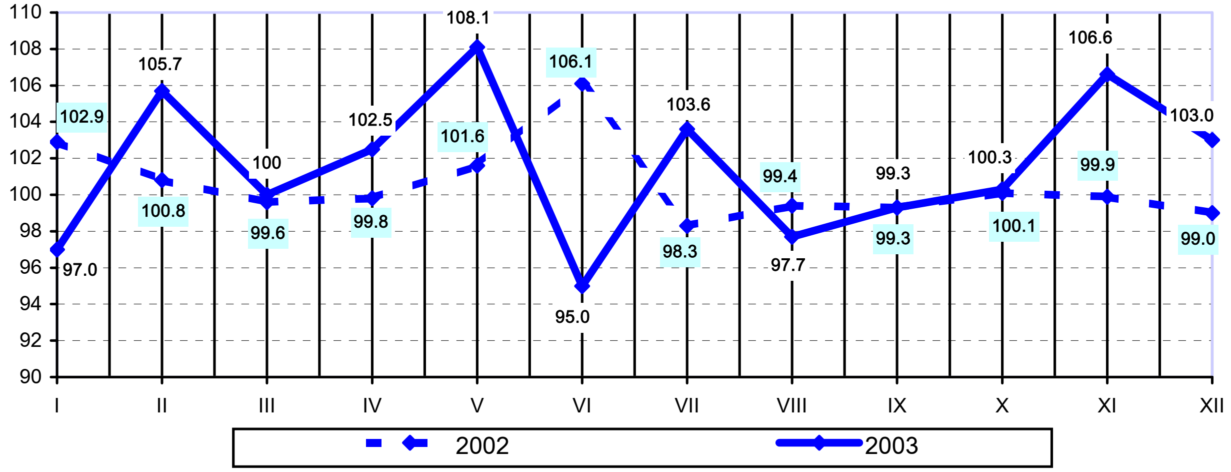

Բեռնափոխադրումների սակագների ինդեքս: 2003թ. դեկտեմբերին 2002թ. դեկտեմբերի համեմատ տրանսպորտի բոլոր տեսակներով բեռնափոխադրումների սակագները նվազել են 3.3%, նախորդ տարվա նույն ժամանակահատվածում գրանցված 3.3% հավելաճի դիմաց: Նշված ժամանակահատվածում օդային, երկաթուղային և խողովակաշարային տրանսպորտով բեռնափոխադրումների սակագները նվազել են համապատասխանաբար 7.9%, 3.3 և 3.3%, իսկ ավտոմոբիլային տրանսպորտում արձանագրվել է սակագների 4.0% հավելաճ:

Տրանսպորտի բոլոր տեսակներով բեռնափոխադրումների սակագների ինդեքսները

(նախորդ տարվա նկատմամբ%)

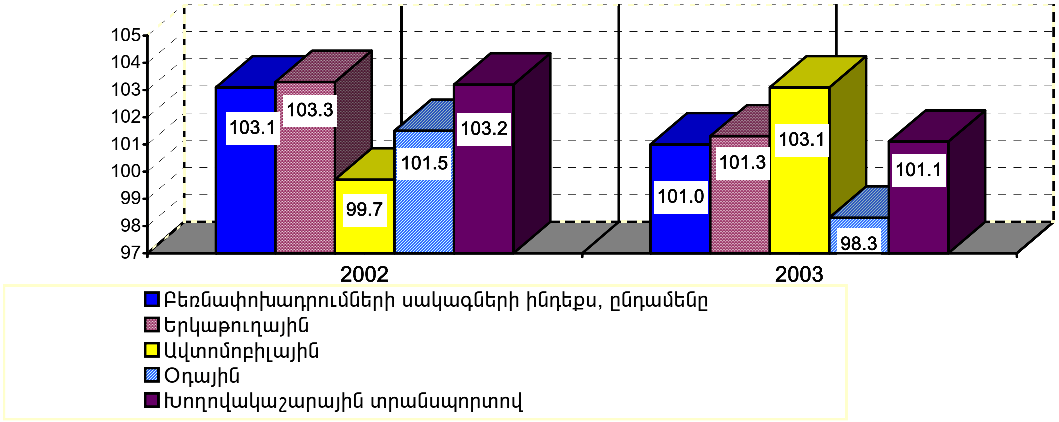

Տրանսպորտի բոլոր տեսակներով բեռնափոխադրումների սակագների փոփոխությունները

(նախորդ ամսվա նկատմամբ,%)

	Բեռնափոխադրումների սակագների ինդեքս, ընդամենը	*այդ թվում*			
		երկաթուղային տրանսպորտով	ավտոմոբիլային տրանսպորտով	օդային տրանսպորտով	խողովակաշարային տրանսպորտով
	2003թ.				
Հունվար	99.6	99.8	103.8	100.0	99.4
Փետրվար	100.2	99.9	100.4	100.0	100.3
Մարտ	100.6	100.5	99.4	100.0	100.6
Ապրիլ	100.0	100.4	99.4	100.0	100.0
Մայիս	99.6	99.6	97.9	102.6	99.6
Հունիս	99.8	99.7	99.1	96.7	100.0

	Բեռնափոխադրում-ների սակագների ինդեքս, ընդամենը	այդ թվում			
		երկաթուղային տրանսպորտով	ավտոմոբիլա-յին տրանսպոր-տով	օդային տրանս-պորտով	խողովակաշա-րային տրանս-պորտով
Հուլիս	100.1	100.0	100.4	101.6	100.0
Օգոստոս	98.3	98.2	100.9	99.7	98.2
Սեպտեմբեր	100.0	101.3	102.1	100.0	101.0
Հոկտեմբեր	98.4	98.1	99.4	96.8	98.4
Նոյեմբեր	97.7	97.9	102.0	94.8	97.6
Դեկտեմբեր	101.5	101.4	99.3	100.0	101.6

Գյուղատնտեսական մթերքի իրացման և գյուղատնտեսության արտադրության միջոցների գնման գների ինդեքսները: 2003թ. դեկտեմբերին 2002թ. դեկտեմբերի համեմատ հանրապետությունում արձանագրվել է գյուղատնտեսական մթերքի իրացման 14.1% գնաճ՝ նախորդ տարվա նույն ժամանակահատվածի 2.6% նվազման դիմաց:

Գյուղատնտեսական մթերքի իրացման և գյուղատնտեսության արտադրության միջոցների գնման գների ինդեքսները

(նախորդ տարվա նկատմամբ%)

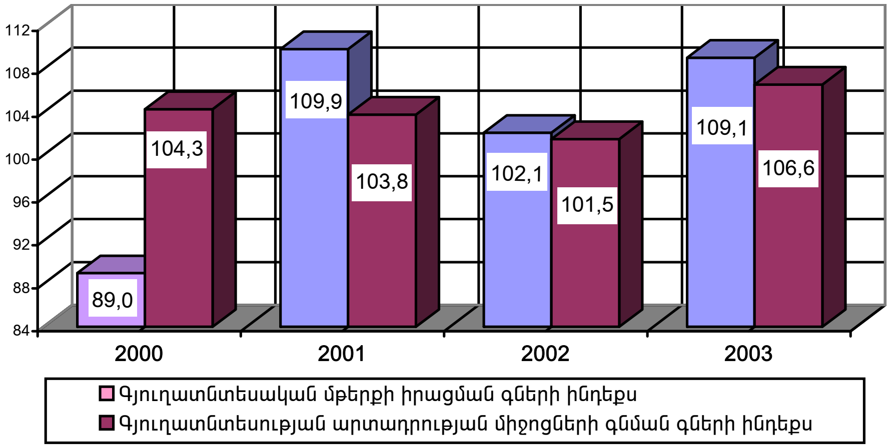

Գյուղատնտեսական մթերքի իրացման գների ինդեքսները 2003թ.

(նախորդ ամսվա նկատմամբ, %)

	Ընդամենը	Բուսաբուծություն	Անասնապահություն
Հունվար	100.2	97.3	102.7
Փետրվար	102.5	102.8	102.3
Մարտ	100.0	97.9	101.1
Ապրիլ	98.3	94.3	99.9
Մայիս	97.4	96.0	97.8
Հունիս	81.0	60.5	98.4
Հուլիս	71.1	54.1	99.8
Օգոստոս	79.4	64.9	99.6
Սեպտեմբեր	103.3	105.6	100.4
Հոկտեմբեր	101.6	102.0	100.9
Նոյեմբեր	102.9	103.2	102.6
Դեկտեմբեր	105.3	104.0	105.6

Գյուղմթերքի իրացման գների ինդեքսները ՀՀ մարզերում 2003թ. դեկտեմբերին ըստ բուսաբուծության և անասնապահության ճյուղերի

(նախորդ ամսվա նկատմամբ,%)

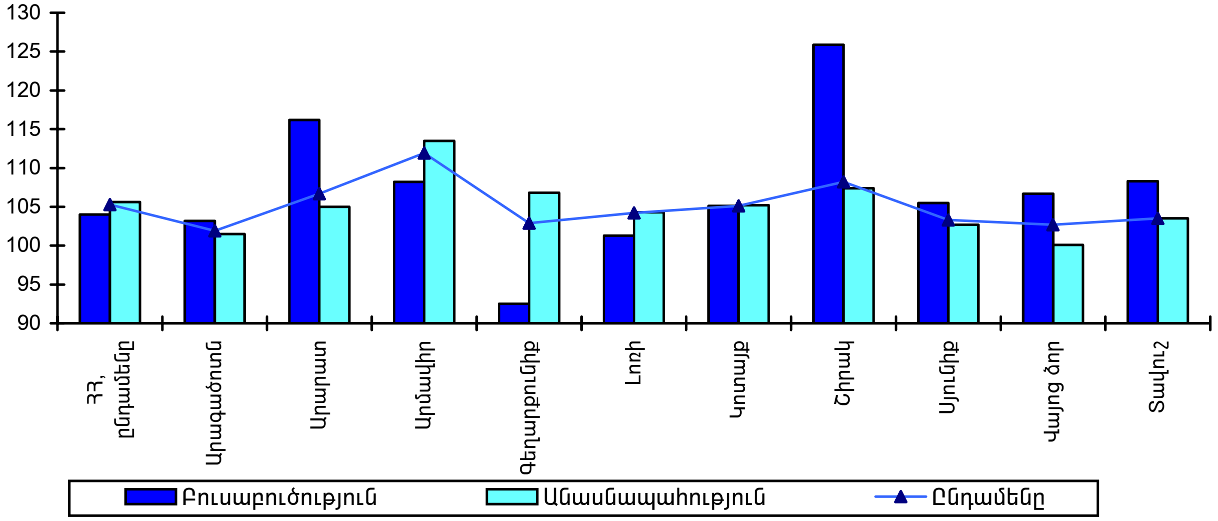

Գյուղատնտեսական մթերքի իրացման տարեկան միջին գները ՀՀ-ում

(դրամ)

	Չափի միավորը	1999	2000	2001	2002	2003
Ցորեն	կգ	95	88	92	80	107
Գարի	- ,,-	76	72	73	75	91
Լոբի	- ,,-	294	324	407	381	389
Կարտոֆիլ	- ,,-	92	70	94	99	99
Կաղամբ	- ,,-	41	45	45	41	45
Գազար	- ,,-	52	44	49	57	56
Գլուխ սոխ	- ,,-	63	72	72	65	100
Խնձոր	- ,,-	115	81	91	117	149
Տանձ	- ,,-	139	108	131	160	157
Խաղող	- ,,-	106	86	101	116	190
Մեղր	- ,,-	2446	2473	2663	2448	2491
Միս տավարի	- ,,-	838	764	847	884	955
ոչխարի	- ,,-	822	775	853	884	936
խոզի	- ,,-	843	949	1066	901	1015
Կաթ	լ	109	103	102	98	101
Մածուն	- ,,-	176	167	170	173	171
Պանիր (յուղոտ)	կգ	862	767	800	757	782
Ձու	հատ	44	39	39	41	42
Միամյա խոտեր	կգ	20	20	22	19	23
Բազմամյա խոտեր	- ,,-	24	24	23	27	29

Գյուղատնտեսական մթերքի իրացման գների ինդեքսը ՀՀ-ում, ըստ մարզերի

(%)

	2003 թվականի			2002թ. հունվար-դեկտեմբերը 2001թ. հունվար-դեկտեմբերի նկատմամբ
	դեկտեմբերը		հունվար- դեկտեմբերը 2002թ. հունվար-դեկտեմբերի նկատմամբ	
	2002թ. դեկտեմբերի նկատմամբ	2003թ. նոյեմբերի նկատմամբ		
ՀՀ, ***ընդամենը***	114.1	105.3	109.1	102.1
այդ թվում`				
Արագածոտն	101.6	101.9	108.9	102.5
Արարատ	113.7	106.7	111.1	112.4
Արմավիր	121.4	111.9	103.6	106.6

	2003 թվականի			2002թ. հունվար-դեկտեմբերը 2001թ. հունվար-դեկտեմբերի նկատմամբ
	դեկտեմբերը		հունվար- դեկտեմբերը 2002թ. հունվար-դեկտեմբերի նկատմամբ	
	2002թ. դեկտեմբերի նկատմամբ	2003թ. նոյեմբերի նկատմամբ		
Գեղարքունիք	97.0	102.9	103.8	103.4
Լոռի	115.9	104.2	107.4	95.8
Կոտայք	110.2	105.1	108.7	100.7
Շիրակ	124.8	108.2	110.3	96.4
Սյունիք	109.0	103.3	110.3	96.9
Վայոց ձոր	109.4	102.7	110.3	98.9
Տավուշ	140.0	103.5	111.8	92.6

2003թ. դեկտեմբերին 2002թ. դեկտեմբերի համեմատ հանրապետությունում գրանցված գյուղատնտեսական արտադրության միջոցների գնման 5.9% գնաճը 1.2 տոկոսային կետով գերազանցել է նախորդ տարվա նույն ժամանակահատվածի համապատասխան ցուցանիշը (4.7%):

Գյուղատնտեսության արտադրության միջոցների գնման գների ինդեքսը ՀՀ-ում, ըստ մարզերի

(%)

	2003 թվականի			2002թ. հունվար-դեկտեմբերը 2001թ. հունվար-դեկտեմբերի նկատմամբ
	դեկտեմբերը		հունվար- դեկտեմբերը 2002թ. հունվար-դեկտեմբերի նկատմամբ	
	2002թ. դեկտեմբերի նկատմամբ	2003թ. նոյեմբերի նկատմամբ		
ՀՀ, ***ընդամենը***	105.9	100.1	106.6	101.5
այդ թվում՝				
Արագածոտն	99.2	97.7	105.5	101.1
Արարատ	100.7	99.8	103.4	102.1
Արմավիր	113.2	100.8	107.2	99.2
Գեղարքունիք	109.0	106.7	106.2	102.9
Լոռի	110.7	80.8	108.7	101.9
Կոտայք	102.9	99.6	106.4	99.3
Շիրակ	103.4	98.8	106.0	99.7
Սյունիք	99.6	97.7	106.7	97.6
Վայոց ձոր	99.1	91.0	104.9	98.7
Տավուշ	110.2	102.5	106.8	100.4

Գյուղատնտեսության արտադրության միջոցների գնման գների ինդեքսները

(նախորդ տարվա նկատմամբ, %)

	2000	*2001*	*2002*	*2003*
ՀՀ, ընդամենը	104.3	103.8	101.5	106.6
այդ թվում				
սերմացուներ և տնկիներ	86.3	107.3	105.6	114.5
անասուններ	89.3	120.1	108.9	104.5
էներգիա և քսայուղեր	111.6	98.7	101.1	106.0
պարարտանյութեր	77.4	165.3	82.4	119.2
բույսերի պաշտպանության միջոցներ	107.5	100.3	102.1	112.8
անասնակեր	89.3	120.7	106.5	104.1
գյուղատնտեսական մանր գործիքներ	91.1	98.4	107.7	92.7
շինանյութեր	92.5	105.8	103.1	100.6
գյուղատնտեսական վճարովի ծառայություններ	109.9	108.1	101.4	104.7
մեքենասարքավորումներ և պահեստամասեր	97.9	75.6	108.3	108.7

Արտաքին առևտրի գների ինդեքսները

Ներմուծման միջին գների (միջին արժեքի) ինդեքսները ՀՀ արտաքին առևտրում, ըստ եռամսյակների (առանց մարդասիրական օգնության)

	Ընդամենը, ըստ երկրների				*այդ թվում*							
					ըստ ԱՊՀ երկրների				ըստ այլ երկրների			
	I	II	III	IV	I	II	III	IV	I	II	III	IV
	նախորդ եռամսյակի նկատմամբ,%											
1998	98.6[1]	100.8	98.0	98.9	84.9	105.2	102.7	88.4	107.7	98.6	95.4	105.2
1999	104.4	101.8	104.9	98.9	91.8	97.0	117.2	100.8	109.1	103.3	101.2	98.2
2000	104.0	101.2	98.2	101.5	102.3	103.4	101.0	98.5	104.5	100.5	97.3	102.5
2001	102.5	96.1	99.4	96.3	107.4	90.6	96.9	104.6	101.1	97.8	100.1	94.0
2002 ◇	99.9	99.6	106.4	92.6	101.1	102.8	99.3	99.1	99.5	98.4	109.0	90.4
2003◇	108.6	104.1	84.2	110.3	104.1	100.8	100.3	100.5	110.7	105.6	77.4	115.6
	նախորդ տարվա նկատմամբ,%											
1998	98.6	99.4	97.4	96.3	84.9	89.3	91.7	81.1	107.7	106.1	101.2	106.5
1999	104.4	106.3	111.5	110.2	91.8	89.1	104.4	105.2	109.1	112.7	114.1	112.1
2000	104.0	105.3	103.4	104.9	102.3	105.8	106.8	105.2	104.5	105.1	102.3	104.8
2001	102.5	98.4	97.8	94.2	107.4	97.3	94.3	98.6	101.1	98.8	98.8	92.9
2002◇	99.9	99.5	105.8	98.0	101.1	103.9	103.3	102.3	99.5	97.9	106.7	96.4
2003◇	108.6	113.1	95.2	105.0	104.1	104.9	105.3	105.8	110.7	116.9	90.5	104.7

Արտահանման միջին գների (միջին արժեքի) ինդեքսները ՀՀ արտաքին առևտրում, ըստ եռամսյակների (առանց մարդասիրական օգնության)

	Ընդամենը, ըստ երկրների				*այդ թվում*							
					ըստ ԱՊՀ երկրների				ըստ այլ երկրների			
	I	II	III	IV	I	II	III	IV	I	II	III	IV
	նախորդ եռամսյակի նկատմամբ,%											
1998	103.5[1]	107.6	104.8	101.4	111.2	101.2	119.1	113.2	99.4	111.5	97.0	93.5
1999	105.1	99.0	94.8	106.5	105.1	95.8	85.5	117.3	105.1	100.5	98.9	102.4
2000	98.4	107.2	100.5	97.0	101.5	100.0	101.1	106.7	97.5	109.3	100.3	94.3
2001	102.3	91.7	91.1	90.1	102.4	86.4	117.6	93.9	102.3	93.4	83.6	88.6
2002◇	107.6	93.9	112.9	105.3	100.3	85.2	104.5	104.8	110.2	96.7	115.3	105.4
2003◇	106.9	97.0	109.5	96.2	101.4	98.2	111.1	108.3	108.1	96.7	109.2	93.7
	նախորդ տարվա նկատմամբ, %											
1998	103.5	111.4	116.7	118.3	111.2	112.5	134.0	151.7	99.4	110.8	107.4	100.4
1999	105.1	104.1	98.7	105.2	105.1	100.7	86.1	101.1	105.1	105.6	104.5	107.0
2000	98.4	105.5	106.0	102.8	101.5	101.5	102.7	109.6	97.5	106.6	106.9	100.8
2001	102.3	93.9	85.6	77.1	102.4	88.5	104.1	97.8	102.3	95.5	79.9	70.8
2002◇	107.6	101.1	114.4	120.1	100.3	85.5	89.3	93.6	110.2	106.6	122.9	129.5
2003◇	106.9	103.6	113.5	109.2	101.4	99.5	110.6	119.8	108.1	104.5	114.1	106.9

[1] *Առաջին եռամսյակի համար, որպես բազիսային ժամանակաշրջան, ընդունվել է նախորդ տարին:*

Ներմուծման և արտահանման միջին գների փոփոխությունները ՀՀ արտաքին առևտրում, եռամսյակներով (առանց մարդասիրական օգնության)
(1997 =100.0)

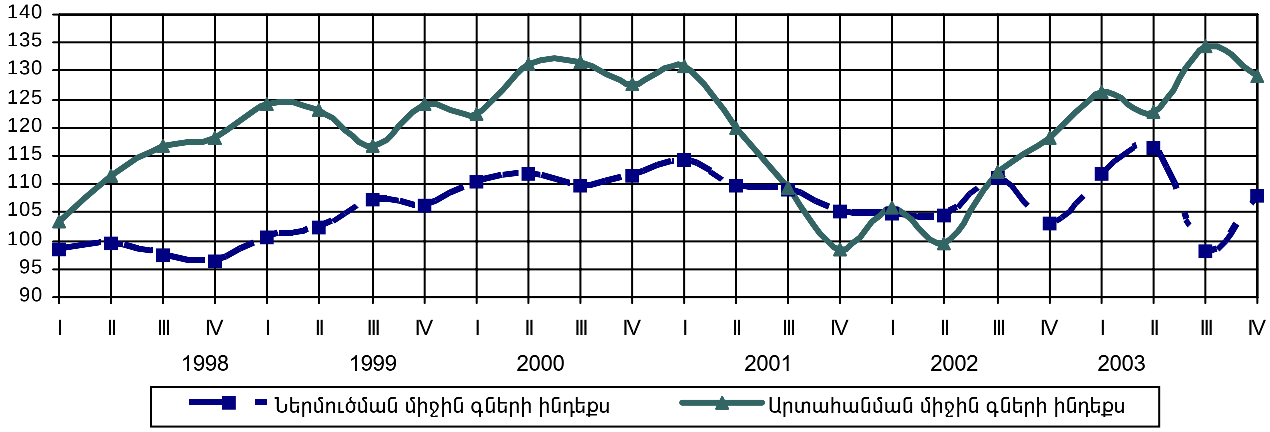

Միջազգային համադրումներ

ՀՆԱ-ի միջազգային արժեքային համադրումները՝ հաշվարկված վերջնական սպառման մեթոդով, ԱՊՀ երկրների շրջանակում իրականացվում են սկսած 1994թ. տվյալներից: Եվրոպական համադրումների ծրագրի շրջանակում (ԵՎՀԾ), որը հանդիսանում է ՄԱԿ-ի միջազգային համադրումների ենթածրագիրը, ձևավորվել է երրորդ խումբն՝ իր մեջ ներառելով ԱՊՀ երկրները և Մոնղոլիան: Ստորև ներկայացված են ԵՎՀԾ-ի երրորդ խմբում ընդգրկված երկրների ՀՆԱ-ի միջազգային համադրումների և գնողունակության համարժեքության հիմնական արդյունքները՝ 2000թ. տվյալներով:

Տարադրամի գնողունակության համարժեքությամբ հաշվարկված 2000թ.ՀՆԱ-ն

	ՀՆԱ, ընդամենը, մլրդ ռուբլի	Երկրի տեսակարար կշիռը ԱՊՀ երկրների ՀՆԱ-ի ընդհանուր ծավալում (ԱՊՀ միջինը =100)	Բնակչության մեկ շնչին ընկնող ՀՆԱ-ն ռուբլիով	Բնակչության մեկ շնչին ընկնող ՀՆԱ-ի ֆիզիկական ծավալի ինդեքսը (ԱՊՀ միջինը =100)
Հայաստան	53.0	0.6	13952	36.3
Ադրբեջան	139.7	1.6	17624	45.8
Բելառուս	337.0	3.8	33682	87.5
Վրաստան	75.4	0.9	16311	42.4
Ղազախստան	479.3	5.4	32235	83.8
Ղրղզստան	51.6	0.6	10496	27.3
Մոլդովա	39.3	0.4	10809	28.1
Ռուսաստան	7275.4	81.8	49984	129.9
Տաջիկստան	36.4	0.4	5877	15.3
Թուրքմենիա	144.0	1.6	29880	77.7
Ընդամենը ԱՊՀ երկրներով (11 երկիր) [1]	8891.3	100	38476	100
Մոնղոլիա	28.9	0.3	12127	31.5

[1] *Այստեղ և հետագայում հաշվի են առնված նաև Ուզբեկստանի տվյալները:*

Ազգային տարադրամի գնողունակության համարժեքությամբ ռուսական ռուբլով՝ հաշվարկված ՀՆԱ-ն

	Ընդամենը, մլրդ. ռուբլի					Բնակչության մեկ շնչին ընկնող հաշվարկով, հազ. ռուբլի				
	1996[1]	1997	1998[2]	1999[2]	2000	1996[1]	1997	1998[2]	1999[2]	2000
Հայաստան	13715	16220	19.9	33.6	53.0	3635	4284	5.242	8.828	13.952
Ադրբեջան	27500	33299	41.9	73.5	139.7	3642	4314	5.377	9.349	17.624
Բելառուս	114765	146350	181.5	305.3	337.0	11144	14253	17.723	30.087	33.682
Վրաստան	28623	25157	29.6	49.8	75.4	5323	4632	5.441	9.151	16.311
Ղազախստան	146220	173510	194.7	323.5	479.3	8846	10914	12.508	20.881	32.235
Ղրղզստան	18396	23182	27.1	45.8	51.6	4049	4999	5.761	9.415	10.496
Մոլդովա	16961	20156	21.1	32.9	39.3	4713	5517	5.770	9.023	10.809
Ռուսաստան	2200225	2478600	2696.4	4545.5	7275.4	14893	16826	18.355	30.986	49.984
Տաջիկստան	9536	11102	13.4	22.7	36.4	1611	1845	2.183	3.661	5.877
Թուրքմենիա	26349	35362	42.5	80.5	144.0	5789	7616	9.018	16.117	29.880
Ուզբեկստան	93261	112417	134.3	229.0	-	4032	4752	5.582	9.381	-
Ուկրաինա[5]	369843	411494	461.8	751.3	-	7236	8117	9.180	15.054	-
ԱՊՀ երկրներ, ընդամենը	3065394	3486849	3864.2	6493.4	8891.3[3]	10789	12290	13.640	22.908	38.476
Մոնղոլիա[4]	-	-	-	-	28.9	-	-	-	-	12.127

Տնային տնտեսությունների փաստացի սպառման ցուցանիշը, որն ընդգրկում է բոլոր աղբյուրներից բնակչության ստացած ապրանքների և ծառայությունների սպառումը (ապրանք-ծառայությունների գնում, սեփական տնտեսություններում արտադրված արտադրանք, տնային տնտեսությունները սպասարկող պետական կառավարման մարմիններից և ոչ առևտրային կազմակերպություններից բնաիրային արտահայտությամբ սոցիալական տրանսֆերտներ և այլն) համարվում է կյանքի մակարդակի կարևորագույն ինդիկատորներից մեկը: Ստորև բերված աղյուսակից ակնհայտ է, որ ԱՊՀ երկրներում կյանքի մակարդակների տարբերությունները ավելի փոքր են, քան բնակչության 1 շնչի հաշվարկով ՀՆԱ-ի մակարդակների տարբերությունները: Դա մեծապես պայմանավորված է ԱՊՀ երկրներում տարվող սոցիալական քաղաքականության յուրահատկություններով, սպառման ձևավորման մեջ ներմուծման զգալի բաժնեմասերով:

2000թ. ՀՆԱ-ի ֆիզիկական ծավալի ինդեքսները բնակչության մեկ շնչի հաշվով, ըստ օգտագործման հիմնական բաղադրամասերի

(հաշվարկված է տարադրամի գնողունակության համարժեքությամբ, ԱՊՀ միջինը =100)

	Համախառն ներքին արդյունք	Տնային տնտեսությունների փաստացի վերջնական սպառում	Պետական կառավարման փաստացի վերջնական սպառում	Հիմնական կապիտալի համախառն կուտակում
Հայաստան	36.3	63.4	40.6	38.6

1 1996թ. համադրումների արդյունքներում հաշվի չեն առնվել ՀՆԱ-ի վերանայված գնահատականը, որն իրականացվել է համադրումների արդյունքների հաստատումից հետո
2 Հաշվի առած ռուսական ռուբլու վերագնահատումը 1000 անգամ:
3 Այստեղ և հետագայում հաշվի են առնված նաև Ուզբեկստանի տվյալները:
4 Մոնղոլիան երկրների այս խմբում միջազգային համադրումների ծրագրին մասնակցել է 2000 թվականից:
5 Ուկրաինան 2000թ. միջազգային համադրումների ծրագրին մասնակցել է երկրորդ խմբում:

	Համախառն ներքին արդյունք	Տնային տնտեսու-թյունների փաս-տացի վերջնական սպառում	Պետական կառա-վարման փաստա-ցի վերջնական սպառում	Հիմնական կապի-տալի համախառն կուտակում
Ադրբեջան	45.8	58.2	38.6	57.0
Բելառուս	87.5	113.7	65.8	106.4
Վրաստան	42.4	66.9	34.5	42.4
Ղազախստան	83.8	102.2	67.1	71.1
Ղրղզստան	27.3	36.1	48.2	23.2
Մոլդովա	28.1	50.5	13.1	21.6
Ռուսաստան	129.9	121.7	132.5	126.9
Տաջիկստան	15.3	21.5	11.3	4.7
Թուրքմենիա	77.7	73.9	28.1	158.4
ԱՊՀ երկրների միջինը	100.0	100.0	100.0	100.0
Մոնղոլիա	31.5	45.3	35.6	37.4

Տարադրամի գնողունակության համարժեքության հիմնական նշանակությունը ՀՆԱ-ի և դրա օգտագործման բաղադրամասերի համեմատության ապահովումն է, միաժամանակ, գնողունակության համարժեքությունը որոշակի հետաքրքրություն է ներկայացնում տնտեսագիտական վերլուծության, մասնավորապես գների վերլուծության համար: Գնողունակության համարժեքության և տարադրամի հաշվարկային փոխարժեքների վերաբերյալ տվյալների համեմատությունը ցույց է տալիս, որ տարադրամի պաշտոնական փոխարժեքները նկատելիորեն տարբերվում են գների իրական համեմատությունից: Հետևաբար տարադրամի փոխարժեքի կիրառումը նկատելիորեն կխեղաթյուրեր երկրի տնտեսական ներուժի համադրումների արդյունքները:

Համախառն ներքին արդյունքի տարադրամների գնողունակության համարժեքությունն ըստ օգտագործման հիմնական բաղադրամասերի

(1 ռուսական ռուբլու դիմաց ազգային տարադրամի միավորները)

	ՀՆԱ	*այդ թվում*			*Տեղեկատու.* տարադրամի հաշվարկային փոխարժեքի հարաբերությունը գնողունակության համարժեքությանը *(ՌԴ=100)*
		տնային տնտեսությունների փաստացի վերջնական սպառումը	պետական կառավարման փաստացի վերջնական սպառումը	հիմնական կապիտալի համախառն կուտակում	
Հայաստան	19.5175	19.9901	15.0137	20.2046	98
Ադրբեջան	168.8300	168.8140	133.8005	188.5399	94
Բելառուս	27.1043	25.8930	26.1240	33.7818	118
Վրաստան	0.0816	0.0830	0.0558	0.0828	85
Ղազախստան	5.6656	5.5583	5.0789	6.54666	89
Ղրղզստան	1.2669	1.2462	1.0031	1.6130	134
Մոլդովա	0.4073	0.3936	0.4932	0.4922	109
Ռուսաստան	1.0000	1.0000	1.0000	1.0000	100
Տաջիկստան	0.0514	0.0501	0.0268	0.0725	127
Թուրքմենիա	180.8906	171.1190	248.5070	196.0716	102
Մոնղոլիա	40.3535	39.6738	34.2335	46.6125	95

Հաշվարկային կարևոր ցուցանիշ է համարվում գների մակարդակի համեմատական ինդեքսը (գնողունակության համարժեքության և հաշվարկային փոխարժեքի հարաբերությունը):

Գնողունակության համարժեքության և հաշվարկային փոխարժեքի միջև տարբերությունը օգտագործվում է իբրև չափանիշ` այլ երկրների համեմատ «առավել էժան», կամ «առավել թանկ» երկրները բացահայտելու նպատակով: Այսպես, ԱՄՆ դոլարով հաշվարկած 1996թ. տվյալներով Հայաստանը մոտ երկու անգամ ավելի «էժան» երկիր էր համարվում, քան Ռուսաստանը, իսկ 1999թ. տվյալներով` 16,6 տոկոսով ավելի “թանկ” քան Ռուսաստանը (ինչը, թերևս, պայմանավորված էր 1998թ. օգոստոսյան ֆինանսական ճգնաժամի հետևանքով ռուսական ռուբլու կտրուկ արժեզրկմամբ): 2000թ. տվյալներով (ռուսական ռուբլով հաշվարկած) Հայաստանը Ռուսաստանից 2.0% թանկ երկիր է:

Գների համադրելի մակարդակի ինդեքսներ կարող են հաշվարկվել նաև ՀՆԱ-ի ծախսերի ամեն մի բաղադրամասի համար: Որպես կանոն, բնակչության 1 շնչին ընկնող ՀՆԱ-ի բարձր նշանակություններին համապատասխանում են գների առավել բարձր համադրելի մակարդակներ: Սույն կանոնից շեղումները կարող են կապված լինել հաշվարկային փոխարժեքների ձևավորման առանձնահատկությունների հետ:

Գների համադրելի մակարդակը 2000թ.

(գնողունակության համարժեքության հարաբերությունը հաշվարկային փոխարժեքին, ՌԴ =100)

	Ռուսական 1 ռուբլու դիմաց ազգային տարադրամի միավորներ		Գների համադրելի մակարդակ (ԳՀ-ի հարաբերությունը հաշվարկային փոխարժեքին, ՌԴ=100)
	գնողունակության համարեքություն	հաշվարկային փոխարժեք	
Հայաստան	19.51	19.05	102
Ադրբեջան	168.83	159.13	106
Բելառուս	27.10	32.00	85
Վրաստան	0.082	0.070	116
Ղազախստան	5.67	5.05	112
Ղրղզստան	1.267	1.698	75
Մոլդովա	0.407	0.442	92
Ռուսաստան	1.00	1.00	100
Տաջիկստան	0.051	0.065	79
Թուրքմենիա	180.89	184.77	98
Մոնղոլիա	40.35	38.31	105